SARDAR SUPER MARKET
ਸਰਦਾਰ ਸੁਪਰ ਮਾਰਕੀਟ
ਸਸਤੀ ਅਤੇ ਸਿਹਤਮੰਦ
ਵਰਾਇਟੀ ਵਾਲਾ ਗਰੋਸਰੀ ਸਟੋਰ
204 416 0999
E1-55 Waterford Green Commons, Winnipeg (MB) R2R 0Z9

The Punjabi Newspaper
ਪੰਜਾਬੀਅਤ ਦਾ ਪਰਚਮ
ਪੰਜਾਬੀ ਅਖ਼ਬਾਰ
Punjabi Akhbaar
ਮੁੱਖ ਸੰਪਾਦਕ: ਹਰਬੰਸ ਬੁੱਟਰ 403 640 2000
Edmonton : 780 599 2000 | Regina/Saskatoon : 639 999 1000 : Winnipeg 431 733 3000
Chief Editor : Harbans Buttar

ਵਿਨੀਪੈਗ ਦੇ ਕਿਸੇ ਵੀ ਏਰੀਆ ਵਿੱਚ ਨਵਾਂ ਜਾਂ ਪੁਰਾਣਾ ਘਰ ਖਰੀਦਣ ਜਾਂ ਵੇਚਣ ਲਈ ਕਾਲ ਕਰੋ
AMRITPAL DHILLON
BROKER: MAXIMUM REALTY
MAXIMUM REALTY
Call: 204-979-7200
Office: 204-777-9999
Email: amritrealtorwinnipeg@gmail.com

Vol: 9 No: 213 Website : www.punjabiakhbaar.ca Emaiĺĺĺ

ਤੁਹਾਡੇ ਸੁਪਨਿਆਂ ਦਾ ਘਰ ਤੁਹਾਡੀ ਸੋਚ ਨਾਲੋਂ ਨੇੜੇ ਹੈ

ਸਿੰਗਲ ਫੈਮਿਲੀ ਹੋਮ,ਕਾਨੂੰਨੀ ਤੌਰ 'ਤੇ ਆਮਦਨ ਵਾਲਾ ਸੂਇਟ

ਸਾਡੇ ਆਲੀਸ਼ਾਨ ਅਤੇ ਵਿਸ਼ਾਲ ਮਾਡਰਨ ਸਿੰਗਲ ਫੈਮਿਲੀ ਅਤੇ ਲਗਜ਼ਰੀ ਅਸਟੇਟ ਸਿੰਗਲ ਫੈਮਿਲੀ ਹੋਮਜ਼ ਕਾਪਰਫੀਲਡ ਦੇ ਪ੍ਰਮੁੱਖ ਦੱਖਣ-ਪੂਰਬੀ ਕੈਲਗਰੀ ਇਲਾਕੇ ਵਿੱਚ ਉੱਚ ਪੱਧਰੀ ਪਰ ਕਿਫਾਇਤੀ ਰਹਿਣ ਦਾ ਪ੍ਰਤੀਕ ਹਨ।

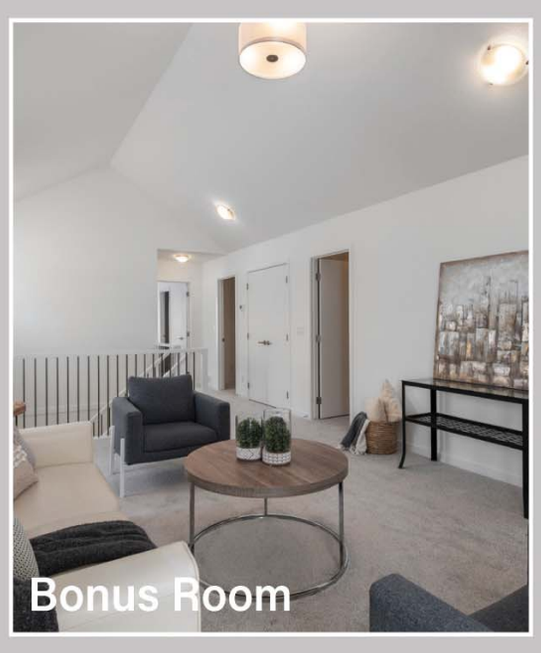

2,000 ਵਰਗ ਫੁੱਟ ਤੋਂ ਲੈ ਕੇ ਲਗਭਗ 3,000 ਵਰਗ ਫੁੱਟ ਤੱਕ। 3 ਜਾਂ 4 ਬੈੱਡਰੂਮਾਂ ਦੇ ਨਾਲ, ਇਹਨਾਂ ਵਿੱਚੋਂ ਜ਼ਿਆਦਾਤਰ ਘਰਾਂ ਵਿੱਚ ਭਵਿੱਖ ਦੇ ਵਿਕਾਸ ਲਈ 9 ਫੁੱਟ ਦੀ ਛੱਤ ਵਾਲੇ ਅਧੂਰੇ ਬੇਸਮੈਂਟਾਂ ਤੋਂ ਇਲਾਵਾ ਇੱਕ ਹੋਮ ਆਫਿਸ ਅਤੇ ਬੋਨਸ ਕਮਰੇ ਹਨ। ਮੌਰਗੇਜ ਭੁਗਤਾਨਾਂ ਵਿੱਚ ਸਹਾਇਤਾ ਲਈ ਮਹੀਨਾਵਾਰ ਕਿਰਾਏ ਦੀ ਆਮਦਨ ਲਈ ਇੱਕ 1- ਜਾਂ 2- ਬੈੱਡਰੂਮ ਕਾਨੂੰਨੀ ਆਮਦਨ ਸੂਇਟ ਵਾਲਾ ਸ਼ਾਮਲ ਕਰੋ

ਹੋਰ ਜਾਣਨ ਲਈ ਅੱਜ ਹੀ ਰਜਿਸਟਰ ਕਰੋ!

ਅਵਾਰਡ ਜੇਤੂ ਟਾਊਨਹੋਮਸ- ਕਾਪਰਫੀਲਡ ਦੇ ਕੈਲਗਰੀ ਦੇ ਪ੍ਰਮੁੱਖ ਦੱਖਣ-ਪੂਰਬੀ ਕੁਆਡਰੈਂਟ ਇਲਾਕੇ ਵਿੱਚ ਇੱਕ ਬਿਲਕੁਲ ਨਵੇਂ ਟਾਊਨਹੋਮ ਦੇ ਮਾਲਕ ਬਣੋ। 6 ਵੱਖ-ਵੱਖ ਫਲੋਰ ਪਲਾਨ ਦੇ ਨਾਲ, ਇੱਥੇ ਇੱਕ ਘਰ ਹੈ ਜੋ ਤੁਹਾਡੇ ਪਰਿਵਾਰ ਦੀ ਜ਼ਰੂਰਤ ਨੂੰ ਪੂਰੀ ਤਰ੍ਹਾਂ ਫਿੱਟ ਕਰਦਾ ਹੈ। ਇਹ ਸੋਚ-ਸਮਝ ਕੇ ਡਿਜ਼ਾਈਨ ਕੀਤੇ ਗਏ ਫਲੋਰਪਲਾਨਸ 1,300 ਵਰਗ ਫੁੱਟ ਤੋਂ 1,800 ਵਰਗ ਫੁੱਟ ਤੱਕ ਦੇ ਹੁੰਦੇ ਹਨ ਅਤੇ 3-ਬੈੱਡਰੂਮ ਜਾਂ ਡਬਲ ਪ੍ਰਾਇਮਰੀ ਸੂਟ ਅਤੇ ਫਲੈਕਸ ਰੂਮ ਵਿਕਲਪ ਪ੍ਰਦਾਨ ਕਰਦੇ ਹਨ। ਆਪਣੀ ਜੀਵਨ ਸ਼ੈਲੀ ਲਈ ਸੰਪੂਰਣ ਘਰ ਚੁਣੋ।

4 ਲੱਖ ਡਾਲਰ ਤੋਂ ਘੱਟ ਵਿੱਚ ਹੀ ਘਰ ਦੀ ਮਾਲਕੀ !

ਹੋਰ ਜਾਣਨ ਲਈ ਅੱਜ ਹੀ ਰਜਿਸਟਰ ਕਰੋ!

ਸ਼ੋਅ ਹੋਮ ਹੁਣ ਖੁੱਲ ਚੁੱਕੇ ਹਨ
1233 Copperfield Blvd SE,
Calgary, AB T2Z 5G1

Monday to Wednesday - 2 PM to 8 PM
Thursday & Friday - By Appointment Only
Saturday & Sunday - 12 PM to 5 PM

587.352.4266 | COPPERSTONELIVING.COM

VESTA PROPERTIES

ਕੁਸ਼ਤੀ ਚੈਂਪੀਅਨ ਰੂਪਿੰਦਰ ਜੌਹਲ ਬੀ ਸੀ ਦੀ ਐਥਲੀਟ ਆਫ ਦਾ ਯੀਅਰ ਐਵਾਰਡ ਲਈ ਨਾਮਜ਼ਦ ਹੋਈ

ਸਰੀ(ਪੰਜਾਬੀ ਅਖ਼ਬਾਰ ਬਿਊਰੋ) ਐਬਟਸਫੋਰਡ, ਬੀ ਸੀ ਦੀ ਸਤਾਰਾਂ ਸਾਲਾ ਸਕੂਲ ਵਿਦਿਆਰਥਣ ਰੂਪਿੰਦਰ ਜੌਹਲ (ਰੂਪਨ) ਨੂੰ ਸਾਲ 2022 ਲਈ ਬੀ ਸੀ ਦੇ ਸਕੂਲੀ ਲੜਕੀਆਂ ਦੇ ਵਰਗ ਵਿੱਚ ਸਾਲਾਨਾ ਐਥਲੀਟ ਆਫ ਦ ਯੀਅਰ ਐਵਾਰਡ ਲਈ ਨਾਮਜ਼ਦ ਕੀਤਾ ਗਿਆ ਹੈ। ਰੂਪਿੰਦਰ ਨੇ ਏਨੀ ਛੋਟੀ ਉਮਰ ਵਿੱਚ ਕੁਸ਼ਤੀ ਦੇ ਖੇਤਰ ਵਿੱਚ ਕਹਿੰਦੀਆਂ-ਕਹਾਉਂਦੀਆਂ ਘੁਲਾਟਣਾਂ ਨੂੰ ਚਿੱਤ ਕਰ ਕੇ ਉਹ ਨਾਮਣਾ ਖੱਟਿਆ ਹੈ ਜਿਸ ਤੋਂ ਵਿਸ਼ੇਸ਼ ਕਰ ਕੇ ਹਰੇਕ ਪੰਜਾਬੀ ਦਾ ਸਿਰ ਮਾਣ ਨਾਲ ਉੱਚਾ ਹੋ ਜਾਂਦਾ ਹੈ ਅਤੇ ਸਾਡੀਆਂ ਧੀਆਂ ਨੂੰ ਜ਼ਿੰਦਗੀ ਵਿੱਚ ਸ਼ਾਨਦਾਰ ਪ੍ਰਾਪਤੀਆਂ ਕਰਨ ਦੀ ਪ੍ਰੇਰਨਾ ਅਤੇ ਸ਼ਕਤੀ ਮਿਲਦੀ ਹੈ। ਪਿਛੋਕੜ ਵੱਲ ਝਾਤ ਮਾਰਦਿਆਂ ਪਤਾ ਲੱਗਦਾ ਹੈ ਕਿ ਪਿਛਲੇ ਸਾਲਾਂ ਦੌਰਾਨ ਰੂਪਿੰਦਰ ਨੇ ਕੁਸ਼ਤੀ ਮੁਕਾਬਲਿਆਂ ਵਿੱਚ ਅਨੇਕਾਂ ਤਗਮੇ ਖਾਸ ਕਰ ਗੋਲਡ ਮੈਡਲ ਜਿੱਤ ਕੇ ਧਾਕ ਜਮਾਈ ਹੈ। ਅਜੇ ਪਿਛਲੇ ਸਾਲ ਹੀ ਉਸ ਨੇ ਫ਼ਰਵਰੀ ਮਹੀਨੇ ਵੈਨਕੂਵਰ ਵਿਖੇ ਹੋਏ ਬੀ ਸੀ ਸਕੂਲ ਸਪੋਰਟਸ ਪ੍ਰੋਵਿੰਸ਼ੀਅਲ ਰੈਸਲਿੰਗ ਚੈਂਪੀਅਨਸ਼ਿਪ ਵਿੱਚ ਗੋਲਡ ਮੈਡਲ ਜਿੱਤਿਆ ਸੀ। ਉਹ ਕਈ ਬਹੁ-ਪੱਖੀ ਅੰਤਰਰਾਸ਼ਟਰੀ ਚੈਂਪੀਅਨਸ਼ਿਪ ਮੁਕਾਬਲਿਆਂ ਵਿੱਚ ਕੈਨੇਡਾ ਦੀ ਪ੍ਰਤੀਨਿਧਿਤਾ ਕਰ ਚੁੱਕੀ ਹੈ। ਇਨ੍ਹਾਂ ਵਿੱਚ ਸਾਲ 2022 ਦੀ ਅੰਡਰ-17 ਵਿਸ਼ਵ ਚੈਂਪੀਅਨਸ਼ਿਪ ਅਤੇ ਅੰਡਰ-17 ਪੈਨ-ਅਮੈਰੀਕਾ ਚੈਂਪੀਅਨਸ਼ਿਪ ਸ਼ਾਮਿਲ ਹਨ। ਜਿੱਥੇ ਉਸ ਨੇ 73 ਕਿਲੋਗ੍ਰਾਮ ਵਰਗ ਵਿੱਚ ਵੂਮੈਨ ਆਊਟਸਟੈਂਡਿੰਗ ਰੈਸਲਰ (ਸਰਵੋਤਮ ਪਹਿਲਵਾਨ) ਐਵਾਰਡ ਜਿੱਤਿਆ। ਮਈ 2022 ਵਿੱਚ ਐਡਮੰਟਨ ਵਿਖੇ ਹੋਏ ਅੰਡਰ-17 ਵਰਗ ਵਾਲੇ ਕੌਮੀ ਪੱਧਰ ਦੇ ਅਜ਼ਮਾਇਸ਼ੀ ਮੁਕਾਬਲਿਆਂ ਵਿੱਚ ਗੋਲਡ ਮੈਡਲ ਫੁੰਡਿਆ। ਪਿਛਲੇ ਸਾਲ ਅਗਸਤ ਮਹੀਨੇ ਕੈਨੇਡਾ ਦੇ ਗਰਮ ਰੁੱਤ ਦੇ ਸਕੂਲੀ ਖੇਡ ਮੁਕਾਬਲੇ ਨਿਆਗਰਾ ਵਿੱਚ ਆਯੋਜਿਤ ਕੀਤੇ ਗਏ, ਜਿੱਥੇ ਰੂਪਿੰਦਰ ਨੇ ਬੀ ਸੀ ਦੇ ਸਕੁਐਡ ਦੀ ਝੰਡਾ ਬਰਦਾਰ ਹੋ ਕੇ ਅਗਵਾਈ ਕੀਤੀ। ਇਨ੍ਹਾਂ ਹੀ ਕੁਸ਼ਤੀ ਮੁਕਾਬਲਿਆਂ ਵਿੱਚ ਉਸ ਨੇ 79 ਕਿਲੋਗ੍ਰਾਮ ਦੇ ਵਰਗ ਵਿੱਚ ਗੋਲਡ ਮੈਡਲ ਹਾਸਲ ਕੀਤਾ ਅਤੇ ਨਾਲ ਹੀ ਟੂਰਨਾਮੈਂਟ ਦੀ ਚੈਂਪੀਅਨ ਬਣੀ। ਜੂਨ 2022 ਵਿੱਚ ਬਿਊਨਸ ਏਰੀਜ਼ ਵਿਖੇ ਹੋਏ ਪੈਨ-ਅਮੈਰੀਕਾ ਟੂਰਨਾਮੈਂਟ ਵਿੱਚ 73 ਕਿਲੋਗ੍ਰਾਮ ਵਰਗ ਵਿੱਚ ਕੁਸ਼ਤੀ ਦਾ ਗੋਲਡ ਮੈਡਲ ਡੁੱਕ ਕੇ ਸ਼੍ਰੋਮਣੀ ਪਹਿਲਵਾਨ ਬਣੀ। ਰੂਪਿੰਦਰ ਨੂੰ ਇਸ ਟੂਰਨਾਮੈਂਟ ਦੀ ?ਵਰਾਲ ਸਰਬੋਤਮ ਖਿਡਾਰਨ ਗਰਦਾਨ ਕੇ ਗੋਲਡਨ ਬੂਟ ਪ੍ਰਦਾਨ ਕੀਤਾ ਗਿਆ। ਇਸ ਸੋਨ-ਕੁੜੀ ਰੂਪਿੰਦਰ ਦਾ ਮੰਨਣਾ ਹੈ ਕਿ ਅਸਫਲਤਾਵਾਂ ਸਮੇਂ ਹਾਂ-ਪੱਖੀ ਸੋਚ ਅਪਣਾ ਕੇ ਨਿੱਤਰੋ, ਉੱਠੋ, ਅੱਗੇ ਵਧੋ, ਲਗਨ, ਮਿਹਨਤ, ਮਾਨਸਿਕ ਤਾਕਤ ਤੇ ਦ੍ਰਿੜ ਇਰਾਦਾ ਸਫਲਤਾ ਦੀ ਕੁੰਜੀ ਹੈ। ਰੂਪਿੰਦਰ ਦੀ ਮਾਂ ਮਨਦੀਪ ਅਤੇ ਪਿਤਾ ਬਲਰਾਜ ਜੌਹਲ ਉਸ ਦੀਆਂ ਹਰ ਤਰਾਂ ਦੀਆਂ ਲੋੜਾਂ ਅਤੇ ਸਹੂਲਤਾਂ ਪੂਰੀਆਂ ਕਰਨ ਵਿੱਚ ਕੋਈ ਕਸਰ ਬਾਕੀ ਨਹੀਂ ਰਹਿਣ ਦਿੰਦੇ। ਰੂਪਿੰਦਰ ਦਾ ਕਹਿਣਾ ਹੈ ਕਿ ਅਜੇ ਤਾਂ ਉਸ ਨੇ ਬਹੁਤ ਮੱਲਾਂ ਮਾਰਨੀਆਂ ਹਨ।

ਸਾਹੋਕਿਆਂ ਵਾਲਾ ਕਵੀਸ਼ਰੀ ਜੱਥਾ ਇਹਨੀ ਦਿਨੀ ਕੈਲਗਰੀ ਗੁਰੂਘਰ ਵਿਖੇ ਸੇਵਾ ਨਿਭਾ ਰਿਹਾ ਹੈ

ਕੈਲਗਰੀ (ਪੰਜਾਬੀ ਅਖ਼ਬਾਰ ਬਿਊਰੋ) ਕਵੀਸ਼ਰ ਜਗਤ ਦਾ ਮਾਣ ਬਾਬੂ ਰਜ਼ਬ ਅਲੀ ਦੇ ਪਿੰਡੋਂ ਜੱਥੇਦਾਰ ਜਗਦੇਵ ਸਿੰਘ ਸਾਹੋਕੇ ਦੀ ਅਗਵਾਈ ਹੇਠ ਸਾਥੀ ਜਸਵਿੰਦਰ ਸਿੰਘ ਸਾਹੋਕੇ ਅਤੇ ਕੁਲਦੀਪ ਸਿੰਘ ਮੱਲਕੇ ਦਾ ਕਵੀਸ਼ਰੀ ਜੱਥਾ ਇਹਨੀ ਦਿਨੀ ਕੈਲਗਰੀ ਦੇ ਗੁਰੁਦਵਾਰਾ ਦਸ਼ਮੇਸ਼ ਕਲਚਰਲ ਸੈਂਟਰ ਵਿਖੇ ਆਪਣੀਆਂ ਸੇਵਾਵਾਂ ਨਿਭਾ ਰਿਹਾ ਹੈ। ਜੱਥੇ ਦੇ ਮੋਢੀ ਸ: ਜਗਦੇਵ ਸਿੰਘ ਸਾਹੋਕੇ ਦੇ ਦੱਸਣ ਅਨਸਾਰ ਉਹਨਾਂ ਦਾ ਜੱਥਾ ਪੂਰਾ ਫਰਵਰੀ ਮਹੀਨਾ ਕੈਲਗਰੀ ਗੁਰੂਘਰ ਵਿਖੇ ਹੀ ਸੇਵਾ ਕਰੇਗਾ। ਕੈਲਗਰੀ ਤੋਂ ਪਹਿਲਾਂ ਉਹਨਾਂ ਦਾ ਜੱਥਾ ਐਡਮੰਟਨ ਵਿਖੇ ਸੇਵਾਵਾਂ ਨਿਭਾ ਰਿਹਾ ਸੀ ਪਰ ਕੈਲਗਰੀ ਗੁਰੂਘਰ ਵਿੱਚੋਂ ਅਚਾਨਕ ਹੀ ਇੱਕ ਢਾਡੀ ਜੱਥੇ ਦੇ ਗੈਰਹਾਜਿਰ ਹੋ ਜਾਣ ਕਾਰਣ ਸਾਹੋਕਿਆਂ ਵਾਲੇ ਕਵੀਸ਼ਰੀ ਜੱਥੇ ਨੂੰ ਇੱਥੇ ਬੁਲਾਇਆ ਗਿਆ ਤਾਂ ਜੋ ਸਿੱਖ ਸੰਗਤਾਂ ਨਾਲ ਹਰ ਰੋਜ਼ ਦੇ ਦੀਵਾਨਾਂ ਵਿੱਚ ਸਿੱਖ ਇਤਿਹਾਸ ਦੀ ਬਾਤ ਪੈਂਦੀ ਰਹੇ। ਜੱਥੇ ਦਾ ਸੰਪਰਕ ਨੰਬਰ 91-98 761 90316 ਹੈ।

ਜਨਮਦਿਨ ਮੁਬਾਰਕ

ਕੈਲਗਰੀ ਵਾਸੀ ਮਨਪ੍ਰੀਤ ਸਿੰਘ ਦੰਦੀਵਾਲ ਅਤੇ ਵੀਰਪਾਲ ਕੌਰ ਦੰਦੀਵਾਲ ਦੀ ਲਾਡਲੀ ਧੀ, ਮਾਨਸਾ ਜਿਲੇ ਦੇ ਮਸਹੂਰ ਪਿੰਡ ਨੰਦਗੜ੍ਹ ਵਾਸੀ ਦਾਦਾ ਪਰਮਜੀਤ ਸਿੰਘ ਦੰਦੀਵਾਲ,ਦਾਦੀ ਜਸਵੀਰ ਕੌਰ ਦੰਦੀਵਾਲ ਦੀ ਪੋਤਰੀ, ਲਹਿਰਾ ਮੁਹੱਬਤ ਦੇ ਵਸਨੀਕ ਨਾਨਾ ਸਕੱਤਰ ਸਿੰਘ ਸਿੱਧੂ,ਨਾਨੀ ਬਲਜੀਤ ਕੌਰ ਸਿੱਧੂ ਦੀ ਪਿਆਰੀ ਦੋਹਤੀ, ਸੱਚਲੀਨ ਕੌਰ ਦੰਦੀਵਾਲ ਦੇ ਪਹਿਲੇ ਜਨਮਦਿਨ ਮੌਕੇ ਅਦਾਰਾ ਪੰਜਾਬੀ ਅਖ਼ਬਾਰ ਦੀ ਸਮੁੱਚੀ ਟੀਮ ਵੱਲੋਂ ਬਹੁਤ ਬਹੁਤ ਵਧਾਈਆਂ।

ਮਿੱਲਵੁਡ ਕਲਚਰਲ ਸੀਨੀਅਰ ਸੁਸਾਇਟੀ ਐਡਮਿੰਟਨ ਦੇ ਪ੍ਰਧਾਨ ਸ੍ਰੀ ਸੁਦਾਗਰ ਸਿੰਘ ਦਾ ਸਟੇਟ ਪੱਧਰੀ ਸਮਾਗਮ ਦੌਰਾਨ ਸਨਮਾਨ ਹੋਇਆ

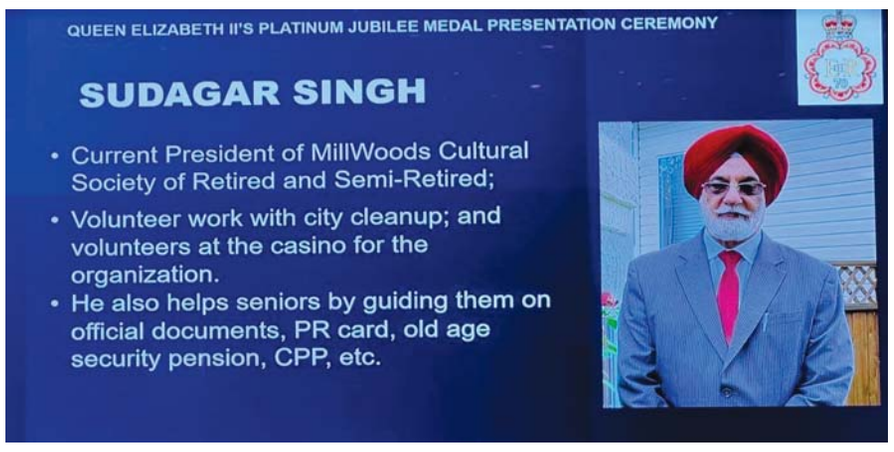

ਐਡਮਿੰਟਨ (ਪੰਜਾਬੀ ਅਖ਼ਬਾਰ ਬਿਊਰੋ) ਮਿੱਲਵੁਡ ਕਲਚਰਲ ਸੀਨੀਅਰ ਸੁਸਾਇਟੀ ਆਫ ਰਿਟਾਇਰਡ ਐਂਡ ਸੈਮੀ ਰਿਟਾਇਰਡ ਐਡਮਿੰਟਨ (ਅਲਬਰਟਾ) 1560-48 ਸਟਰੀਟ ਦੇ ਪਰਧਾਨ ਸ਼੍ਰੀ ਸੁਦਾਗਰ ਸਿੰਘ ਜੀ ਨੂੰ ਸਟੇਟ ਪੱਧਰੀ ਸਮਾਗਮ ਦੌਰਾਨ ਐਡਮਿੰਟਨ ਸ਼ਹਿਰ ਦੀ ਫੈਡਰਲ ਬਿਲਡਿੰਗ ਵਿੱਚ ਕੁਈਨ ਐਲਜਾਬੈਥ 11 ਜੁਬਲੀ ਪਲਾਟੀਨਮ ਐਵਾਰਡ ਨਾਲ ਸਨਮਾਨਿਤ ਕੀਤਾ ਗਿਆ। ਇਸ ਮੌਕੇ ਬੋਲਦਿਆਂ ਸੁਦਾਗਰ ਸਿੰਘ ਹੋਰਾਂ ਦੱਸਿਆ ਇਹ ਐਵਾਰਡ ਹਾਸਲ ਕਰਨ ਵਿੱਚ ਮੇਰੇ ਪਰਿਵਾਰ ਦਾ ਬਹੁਤ ਵੱਡਾ ਯੋਗਦਾਨ ਹੈ, ਖਾਸ ਤੌਰ ਤੇ ਉਨ੍ਹਾਂ ਆਪਣੀ ਪੋਤਰੀ ਮਨਪਰੀਤ ਦਾ ਜਿਕਰ ਕੀਤਾ। ਉਨ੍ਹਾਂ ਜਸਵੀਰ ਐਮ ਐਲ ਏ, ਮੈਡਮ ਕਰਿਸਟੀਨਾ ਗਰੇ ਦਾ ਵਿਸ਼ੇਸ਼ ਧੰਨਵਾਦ ਕੀਤਾ,ਜਿਨ੍ਹਾਂ ਉਹਨਾਂ ਦੀ ਚੋਣ ਇਸ ਐਵਾਰਡ ਲਈ ਕੀਤੀ । ਉਹਨਾ ਦੱਸਿਆ ਕਿ ਮਿੱਲਵੁਡ ਕਲਚਰਲ ਸੁਸਾਇਟੀ 1983 'ਚ ਹੋਂਦ ਚ ਆਈ ਜਿਸਨੂੰ40 ਸਾਲ ਦੇ ਕਰੀਬ ਹੋ ਗਏ ਹਨ। ਉਸ ਸਮੇ ਤੋ ਹੀ ਇਹ ਸੰਸਥਾ ਸਥਾਪਨਾ ਦਿਵਸ, ਸ਼ਹੀਦੇ ਆਜਮ ਭਗਤ ਸਿੰਘ ਦਾ ਸ਼ਹੀਦੀ ਦਿਨ 23 ਮਾਰਚ, ਕੈਨੇਡਾ ਡੇ, ਜੱਗ ਜਿਉਦਿਆਂ ਦੇ ਮੇਲੇ ਜਿੱਥੇ ਪਰੋਗਰਾਮ ਕਰਦੀ ਹੈ ਉੱਥੇ ਸੀਨੀਅਰ ਸਿਟੀਜਨ ਲਈ ਸਮੇ ਸਮੇ ਤੇ ਦੰਦਾਂ ਦੇ , ਅੱਖਾਂ ਦੇ ਮਾਹਿਰ ,ਮਾਨਸਿਕ ਸਿਹਤ ਦੇ ਵਿਦਵਾਨ ਬੁਲਾ ਕੇ ਵਿਚਾਰ ਵਟਾਂਦਰਾ ਕੀਤਾ ਜਾਂਦਾ ਹੈ। ਨਵੰਬਰ ਦੇ ਮਹੀਨੇ (life ceritifcate for seinors) ਲਈ ਵਿਸ਼ੇਸ਼ ਕੈਂਪ,ਲਾਉਣੇ,ਉਸਾਰੂ ਕਲਚਰਲ ਗਤੀਵਿਧੀਆਂ, ਲਾਇਬਰੇਰੀ, ਮਹਾਨ ਗਦਰੀ ਬਾਬਿਆਂ, ਅਜਾਦੀ ਸੰਗਰਾਮੀਆਂ ਨੂੰ ਸਮੇ ਸਮੇ' ਸਿਰ ਯਾਦ ਕਰਦੀ ਰਹਿੰਦੀ ਹੈ ਤਾਂ ਜੋ ਵਿਦੇਸ਼ਾਂ 'ਚ ਬੈਠੇ ਪੰਜਾਬੀਆਂ ਨੂੰ ਆਪਣਾ ਅਤੀਤ ਵਿਰਸਾ ਚੇਤਿਆਂ 'ਚ ਰਹੇ।

ਕੈਨੇਡਾ ਦੇ ਲੋਕ ਮਹਿੰਗਾਈ,ਹਾਊਸਿੰਗ,ਅਪਰਾਧਾਂ ਅਤੇ ਨਸ਼ਿਆਂ ਕਾਰਨ ਹੋ ਰਹੀਆਂ ਮੌਤਾਂ ਕਾਰਨ ਬੇਹੱਦ ਪ੍ਰੇਸ਼ਾਨ ਹਨ : ਪੋਲੀਵਰ

ਕੈਲਗਰੀ (ਪੰਜਾਬੀ ਅਖ਼ਬਾਰ ਬਿਊਰੋ) ਕੰਜ਼ਰਵਟਿਵ ਪਾਰਟੀ ਦੇ ਲੀਡਰ ਪੀਅਰੇ ਪੋਲੀਵਰ ਨੇ ਕੈਨੇਡਾ ਦੇ ਮੌਜੂਦਾ ਹਾਲਾਤ ਦੇ ਆਧਾਰ ਤੇ ਜਸਟਿਨ ਟਰੂਡੋ ਉੱਪਰ ਸ਼ਬਦੀ ਹਮਲੇ ਕੀਤੇ ਹਨ। ਪਾਰਟੀ ਕਾਕਸ ਦੀ ਮੀਟਿੰਗ ਦੌਰਾਨ ਸੰਬੋਧਨ ਕਰਦਿਆਂ ਪੋਲੀਵਰ ਨੇ ਜਸਟਿਨ ਟਰੂਡੋ ਨੂੰ ਸਿੱਧੇ ਤੌਰ 'ਤੇ ਸੰਬੋਧਨ ਕਰਦਿਆਂ ਆਖਿਆ ਕਿ ਇਸ ਵਕਤ ਦੇਸ਼ ਦੇ ਲੋਕ ਮਹਿੰਗਾਈ ਨਾਲ ਬੁਰੀ ਤਰ੍ਹਾਂ ਜੂਝ ਰਹੇ ਹਨ। ਇਸ ਤੋਂ ਇਲਾਵਾ ਫੈਡਰਲ ਸਰਕਾਰ ਵੱਲੋਂ ਲਗਾਏ ਗਏ ਕਾਰਬਨ ਟੈਕਸ ਕਾਰਨ ਲੋਕ ਆਪਣੇ ਘਰਾਂ ਨੂੰ ਗਰਮ ਕਰਨ ਤੋਂ ਵੀ ਅਸਮਰਥ ਹਨ। ਉਨ੍ਹਾਂ ਨਾਲ ਹੀ ਬੇਹੱਦ ਜਿਆਦਾ ਕਿਰਾਏ ਵਧਣ ਕਾਰਨ ਵਿਦਿਆਰਥੀਆਂ ਦੇ ਸ਼ੈਲਟਰ ਹੋਮਜ਼ ਵਿੱਚ ਰਹਿਣ ਨੂੰ ਮਜਬੂਰ ਹੋਣ ਦਾ ਮੁੱਦਾ ਵੀ ਚੁੱਕਿਆ। ਪੋਲੀਵਰ ਨੇ ਆਖਿਆ ਕਿ ਜੇਕਰ ਜਸਟਿਨ ਟਰੂਡੋ ਇਨ੍ਹਾਂ ਗੱਲਾਂ ਤੋਂ ਅਣਜਾਣ ਹਨ ਤਾਂ ਉਹ ਉਨ੍ਹਾਂ ਨਾਲ ਆ ਕੇ ਸਥਿਤੀ ਦੇਖ ਸਕਦੇ ਹਨ। ਕੰਜ਼ਰਵਟਿਵ ਲੀਡਰ ਨੇ ਨਾਲ ਹੀ ਦੇਸ਼ ਵਿੱਚ ਵਧ ਰਹੀ ਅਪਰਾਧ ਦਰ ਅਤੇ ਨਸ਼ਿਆਂ ਦੀ -ਵਰ ਡੋਜ਼ ਕਾਰਨ ਹੋ ਰਹੀਆਂ ਮੌਤਾਂ ਦਾ ਮੁੱਦਾ ਵੀ ਚੁੱਕਿਆ। ਪਰ ਕੰਜ਼ਰਵਟਿਵ ਲੀਡਰ ਪੀਅਰੇ ਪੋਲੀਵਰ ਵੱਲੋਂ ਦਿੱਤੇ ਬਿਆਨ ਉਪਰ ਪ੍ਰਤੀਕਿਰਿਆ ਦਿੰਦਿਆਂ ਪ੍ਰਧਾਨ ਮੰਤਰੀ ਜਸਟਿਨ ਟਰੂਡੋ ਨੇ ਆਖਿਆ ਹੈ ਕਿ ਪੋਲੀਵਰ ਵੱਲੋਂ ਗਲਤ ਜਾਣਕਾਰੀ ਫੈਲਾਈ ਜਾ ਰਹੀ ਹੈ ਉਨ੍ਹਾਂ ਆਖਿਆ ਕਿ ਪਿਛਲੇ ਦਿਨੀ ਆਈ ਰਿਪੋਰਟ ਵਿੱਚ ਇਹ ਸਪਸ਼ਟ ਹੋ ਗਿਆ ਹੈ ਕਿ ਗ਼ਲਤ ਜਾਣਕਾਰੀ ਕਿੰਨੀ ਖਤਰਨਾਕ ਸਿੱਧ ਹੋ ਸਕਦੀ ਹੈ। ਅਸਲ ਵਿਚ ਪ੍ਰਧਾਨ ਮੰਤਰੀ ਉਸ ਰਿਪੋਰਟ ਦਾ ਜ਼ਿਕਰ ਕਰ ਰਹੇ ਸਨ, ਜਿਸ ਵਿੱਚ ਦੱਸਿਆ ਗਿਆ ਸੀ ਕਿ ਕਰੋਨਾ ਮਹਾਂਮਾਰੀ ਦੇ ਦੌਰਾਨ ਗਲਤ ਜਾਣਕਾਰੀ ਦੇ ਚਲਦਿਆਂ ਕੈਨੇਡਾ ਵਿੱਚ 2800 ਲੋਕਾਂ ਦੀ ਮੌਤ ਹੋਈ ਹੈ। ਇਸ ਦੇ ਨਾਲ ਹੀ ਜਸਟਿਨ ਟਰੂਡੋ ਨੇ ਪੋਲੀਵਰ ਉਪਰ ਵਿਅੰਗ ਕਸਦਿਆਂ ਕਿਹਾ ਕਿ ਉਹ ਯੂਟਿਊਬ ਤੋਂ ਗਲਤ ਜਾਣਕਾਰੀ ਚੁੱਕ ਕੇ ਉਸ ਉਪਰ ਬਿਆਨ ਦੇਣੇ ਸ਼ੁਰੂ ਕਰ ਦਿੰਦੇ ਹਨ -ਧਰ ਐਨ ਡੀ ਪੀ ਲੀਡਰ ਜਗਮੀਤ ਸਿੰਘ ਨੇ ਉਨਟਾਰੀ- ਅਤੇ ਅਲਬਰਟਾ ਦੀਆਂ ਸਰਕਾਰਾਂ ਵੱਲੋਂ ਕਈ ਸਰਜਰੀਆਂ ਦਾ ਕੰਮ ਨਿੱਜੀ ਹੱਥਾਂ ਵਿੱਚ ਦੇਣ ਦੀ ਤਿੱਖੀ ਅਲੋਚਨਾ ਕੀਤੀ। ਉਨ੍ਹਾਂ ਨਾਲ ਹੀ ਪ੍ਰਧਾਨ ਮੰਤਰੀ ਜਸਟਿਨ ਟਰੂਡੋ ਅਤੇ ਕੰਜ਼ਰਵਟਿਵ ਲੀਡਰ ਪੋਲਿਵਰ ਦੁਆਰਾ ਦੋਹਾਂ ਸੂਬਿਆਂ ਦੀਆਂ ਕੰਜ਼ਰਵੇਟਿਵ ਸਰਕਾਰਾਂ ਦੇ ਇਸ ਫੈਸਲੇ ਦੀ ਸ਼ਲਾਘਾ ਕਰਨ ਨੂੰ ਵੀ ਮੰਦਭਾਗਾ ਕਰਾਰ ਦਿੱਤਾ। ਉਨਾਂ ਆਖਿਆ ਕਿ ਸਾਡੀ ਪਾਰਟੀ ਹੈਲਥ ਵਰਕਰਾਂ ਦੇ ਨਾਲ ਖੜੀ ਹੈ।

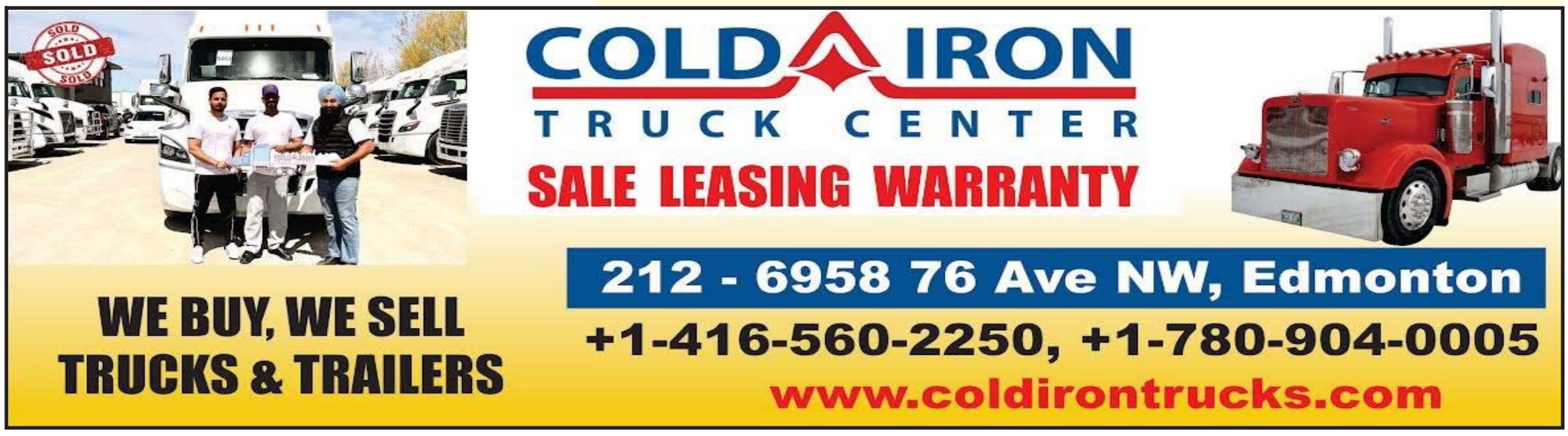

ਚੰਨ 'ਤੇ ਕਬਜ਼ਾ ਕਰਨ ਦੀ ਤਿਆਰੀ 'ਚ ਚੀਨ

ਬੀਜਿੰਗ (ਪੰਜਾਬੀ ਅਖਬਾਰ ਬਿਊਰੋ) -ਚੀਨ ਅਕਸਰ ਦੂਜੇ ਦੇਸ਼ਾਂ ਦੇ ਇਲਾਕਿਆਂ 'ਤੇ ਆਪਣਾ ਦਾਅਵਾ ਕਰਦਾ ਰਹਿੰਦਾ ਹੈ, ਪਰ ਭਵਿੱਖ 'ਚ ਉਹ ਚੰਨ 'ਤੇ ਵੀ ਕਬਜ਼ਾ ਕਰ ਸਕਦਾ ਹੈ। ਨਾਸਾ ਦੇ ਪ੍ਰਸ਼ਾਸਕ ਬਿਲ ਨੈਲਸਨ ਨੇ ਚੀਨ ਦੀਆਂ ਪੁਲਾੜ ਇੱਛਾਵਾਂ ਬਾਰੇ ਚਿੰਤਾਵਾਂ ਜ਼ਾਹਿਰ ਕੀਤੀਆਂ ਹਨ ਕਿ ਚੀਨ ਚੰਨ ਦੇ ਅਮੀਰ ਸਰੋਤ ਖੇਤਰਾਂ 'ਤੇ ਆਪਣਾ ਦਾਅਵਾ ਕਰ ਸਕਦਾ ਹੈ। ਇੰਡੋ-ਪੈਸੇਫ਼ਿਕ ਸੈਂਟਰ ਫ਼ੌਰ ਸਟ੍ਰੈਟੀਜਿਕ ਕਮਿਊਨੀਕੇਸ਼ਨ ਦੀ ਰਿਪੋਰਟ ਮੁਤਾਬਿਕ ਚੀਨ ਆਪਣੇ ਸਪੇਸ ਪ੍ਰੋਗਰਾਮ ਰਾਹੀਂ ਖ਼ੁਦ ਨੂੰ ਫ਼ੌਜੀ, ਆਰਥਿਕ ਅਤੇ ਤਕਨੀਕੀ ਸ਼ਕਤੀ ਬਣਾਉਣ ਦੀ ਕੋਸ਼ਿਸ਼ ਕਰ ਰਿਹਾ ਹੈ। ਨੈਲਸਨ ਨੇ 1 ਜਨਵਰੀ ਨੂੰ ਪੋਲੀਟਿਕੋ ਨਾਲ ਇੱਕ ਇੰਟਰਵਿਊ 'ਚ ਕਿਹਾ ਕਿ ਉਸ ਨੂੰ ਚਿੰਤਾ ਹੈ ਕਿ ਚੀਨ ਚੰਨ 'ਤੇ ਸਰੋਤਾਂ ਨਾਲ ਭਰਪੂਰ ਖੇਤਰਾਂ 'ਚ ਵਿਗਿਆਨਕ ਖੋਜ ਸਟੇਸ਼ਨ ਬਣਾਏਗਾ ਅਤੇ ਫ਼ਿਰ ਇਸ 'ਤੇ ਪ੍ਰਭੂਸੱਤਾ ਦਾ ਦਾਅਵਾ ਕਰੇਗਾ। IPSC ਨੇ ਦੱਸਿਆ ਕਿ ਬੀਜਿੰਗ ਚੰਨ ਦੇ ਦੱਖਣੀ ਧਰੁਵ ਨੇੜੇ ਇੱਕ ਖ਼ੁਦਮੁਖਤਿਆਰੀ ਚੰਦਰ ਖੋਜ ਸਟੇਸ਼ਨ ਬਣਾਉਣ ਦੀ ਵੀ ਯੋਜਨਾ ਬਣਾ ਰਿਹਾ ਹੈ ਜਿਸ ਦੇ 2025 'ਚ ਚਾਲੂ ਹੋਣ ਦੀ ਉਮੀਦ ਹੈ। ਚੀਨ ਆਰਥਿਕ ਲਾਭ ਅਤੇ ਰਣਨੀਤਕ ਕਾਰਨਾਂ ਕਰ ਕੇ ਪੁਲਾੜ ਯੁੱਧ ਜਿੱਤਣ ਦੀ ਕੋਸ਼ਿਸ਼ ਕਰ ਰਿਹਾ ਹੈ।IPSC ਅਨੁਸਾਰ ਚਾਈਨਾ ਏਰੋਸਪੇਸ ਸਾਇੰਸ ਐਂਡ ਟੈਕਨੌਲੋਜੀ ਕੌਰਪੋਰੇਸ਼ਨ (CASC) ਦੇ ਚੇਅਰਮੈਨ ਵੂ ਯੈਂਸ਼ੋਂਗ ਨੇ 20 ਦਸੰਬਰ ਨੂੰ ਚੀਨ ਦੇ ਪੁਲਾੜ ਵਿਕਾਸ ਟੀਚਿਆਂ ਦੀ ਰੂਪਰੇਖਾ ਤਿਆਰ ਕੀਤੀ। ਚੀਨ ਨੇ 2023 'ਚ 60 ਤੋਂ ਵੱਧ ਪੁਲਾੜ ਮਿਸ਼ਨਾਂ ਦੇ ਨਾਲ 200 ਤੋਂ ਵੱਧ ਪੁਲਾੜ ਯਾਨ ਲੌਂਚ ਕਰਨ ਦੀ ਯੋਜਨਾ ਬਣਾਈ ਹੈ। ਰਿਪੋਰਟ 'ਚ ਕਿਹਾ ਗਿਆ ਕਿ ਚੀਨ ਅਤੇ ਰੂਸ ਕੋਲ ਪਹਿਲਾਂ ਹੀ ਖ਼ਤਰਨਾਕ ਉਪਗ੍ਰਹਿ ਹਨ ਜੋ ਅਮਰੀਕੀ ਉਪਗ੍ਰਹਿਾਂ ਨੂੰ ਤਬਾਹ ਕਰ ਸਕਦੇ ਹਨ ਅਤੇ ਤਬਾਹੀ ਮਚਾ ਸਕਦੇ ਹਨ।

ਅਜੇ ਵੇਲਾ ਨਹੀਂ ਸੀ ਜਾਣ ਦਾ

ਮੇਰੇ ਪਿੰਡ ਤੁੰਗਵਾਲੀ ਵਿੱਚ ਮੇਰੀ ਸੱਜੀ ਬਾਂਹ ,ਛੋਟੇ ਭਰਾਵਾਂ ਵਰਗੀ ਹੁਕਮ ਦੀ ਤਾਬਿਆਦਾਰੀ ਕਰਨ ਵਾਲੇ ਬਲਵਿੰਦਰ ਸਿੰਘ ਮਾਨ ਉਰਫ ਠੰਡੂ ਦੀ ਮੌਤ ਦਾ ਸੁਨੇਹਾ ਅੱਜ 18 ਜਨਵਰੀ 2023 ਦੀ ਸਵੇਰ ਨੂੰ ਬੇ-ਯਕੀਨੀ ਤੋਂ ਯਕੀਨੀ ਵਿੱਚ ਬਦਲਦਿਆਂ ਸਾਡੀ ਪਿਛਲਿਆਂ ਦੀ ਜ਼ਿੰਦਗੀ ਨੂੰ ਸੰਗਮਈ ਕਰ ਗਿਆ । ਠੰਡੂ ਮੇਰੇ ਤੋਂ ਕਾਫੀ ਸਾਲ ਛੋਟਾ ਮੇਰੇ ਬੱਚਿਆਂ ਵਰਗਾ ਮੇਰਾ ਯਾਰ ਭਰਾ ਸੀ। ਜਦੋਂ ਪਹਿਲੀ ਵਾਰ ਮੈਂ ਵਿਦੇਸ਼ ਵੱਲ ਉਡਾਰੀ ਭਰੀ ਤਾਂ ਦਿੱਲੀ ਏਅਰਪੋਰਟ ਤੱਕ ਮੈਨੂੰ ਠੰਡੂ ਹੀ ਛੱਡਣ ਆਇਆ ਸੀ, ਜਦੋਂ ਕਿ ਪਿੰਡ ਵਿੱਚ ਜਾਂ ਹੋਰ ਕਿਸੇ ਰਿਸ਼ਤੇਦਾਰ ਨੂੰ ਵੀ ਮੇਰੇ ਜਾਣ ਦੀ ਭਿਣਕ ਵੀ ਨਹੀਂ ਸੀ । ਹੋਰ ਪਿੱਛੇ ਵੱਲ ਝਾਤ ਮਾਰੀਏ ਤਾਂ ਸਾਲ 1984 ਦੇ ਨੇੜੇ ਤੇੜੇ ਜਿਹੇ ਠੰਡੂ ਮੇਰੇ ਅਤੇ ਸ: ਰਾਮ ਸਿੰਘ ਮਾਹਲ ਦੇ ਸੰਪਰਕ ਵਿੱਚ ਆਇਆ ਸੀ। ਉਸ ਦਿਨ ਤੋਂ ਲੈਕੇ ਅੱਜ ਤੱਕ ਦਾ ਸਫਰ ਮੋਹ-ਮੁਹੱਬਤੀ ਪਲਾਂ ਵਿੱਚ ਹੀ ਗੁਜ਼ਰਿਆ। ਕਨੇਡਾ ਵਿੱਚ ਰਾਤ ਹੋਣ ਕਾਰਣ ਮੈਂ ਸੁੱਤਾ ਹੋਇਆ ਸੀ ਅਤੇ ਮੇਰੇ ਫੋਨ ਦੀ ਬੈੱਲ ਵੀ ਅਕਸਰ ਬੰਦ ਹੀ ਹੁੰਦੀ ਹੈ। ਸਵੇਰੇ ਉੱਠਿਆਂ ਤਾਂ ਰਾਮ ਸਿੰਘ ਦੇ ਫੋਨ ਤੋਂ ਬਿਨਾ ਵੀ ਪਿੰਡ ਵਿੱਚੋਂ ਕਈ ਹੋਰ ਫੋਨ ਕਾਲਾਂ ਮਿੱਸ ਹੋਈਆਂ ਪਈਆਂ ਸਨ । ਮੇਰਾ ਮੱਥਾ ਤਾਂ ਮਿੱਸ ਕਾਲਾਂ ਦੇਖਕੇ ਹੀ ਠਣਕ ਗਿਆ ਸੀ ਕਿ ਪਿੱਛੇ ਸਭ ਖੈਰ ਨਹੀਂ ਹੈ। ਜਿਉਂ ਹੀ ਰਾਮ ਸਿੰਘ ਨਾਲ ਫੋਨ ਉੱਪਰ ਗੱਲ ਹੋਈ ਤਾਂ ਚੰਦਰਾ ਸ਼ੱਕ ਸੋਗ ਸੁਨੇਹੇ ਵਿੱਚ ਬਦਲ ਗਿਆ।

ਪਿਛਲੇ ਸਾਲ ਪੰਜਾਬ ਫੇਰੀ ਦੌਰਾਨ ਜਦੋਂ ਮੈਂ ਇਹਨਾਂ ਦੇ ਘਰ ਵੱਲ ਜਾਣ ਲੱਗਿਆ ਤਾਂ ਰਸਤੇ ਵਿੱਚ ਪਾਣੀ ਦੇ ਨਿਕਾਸ ਵਾਲੀ ਪੁਲੀ ਟੁੱਟੀ ਹੋਣ ਕਾਰਣ ਘਰ ਨਾ ਜਾ ਸਕਿਆ ਅਤੇ ਵਾਪਸ ਮੁੜ ਆਇਆ । ਜਦੋਂ ਠੰਡੂ ਨੂੰ ਪਤਾ ਲੱਗਿਆ ਤਾਂ ਬਹੁਤ ਗੁੱਸੇ ਹੋਇਆ ਕਹਿੰਦਾ ਫਿਰ ਕੀ ਹੋਇਆ ਸੀ ਜੇ ਪੁਲੀ ਟੁੱਟੀ ਹੋਈ ਸੀ ਮੈਂਨੂੰ ਫੋਨ ਕਰ ਦਿੰਦਾ ਮੈਂ ਤਾਂ ਗੱਡੀ ਚੁੱਕਕੇ ਲੰਘਾ ਦਿੰਦਾ। ਸੱਚੀ ਹੀ ਸਿਹਤ ਪੱਖੋਂ ਬਹੁਤ ਤਕੜਾ ਸੀ ਪਰ ਅੱਜ ਪਤਾ ਨਹੀਂ ਕਿਹੜੇ ਚੰਦਰੇ ਪਲਾਂ ਨੇ ਉਹਦੀ ਜ਼ਿੰਦਗੀ ਵਿੱਚ ਦਸਤਕ ਦਿੱਤੀ ਉਹ ਜ਼ਿੰਦਗੀ ਦੀ ਜੰਗ ਹੀ ਹਾਰ ਗਿਆ। ਮੈਂ 16 ਜਨਵਰੀ ਨੂੰ ਉਸ ਨੂੰ ਫੋਨ ਕਾਲ ਕੀਤੀ ਚੁੱਕਿਆ ਨਹੀਂ ਤਾਂ ਮੈਂ ਸੋਚਿਆ ਕਿ ਕਿਧਰੇ ਬਿਜ਼ੀ ਹੋਵੇਗਾ ਫਿਰ ਕਿਸੇ ਦਿਨ ਸਹੀ, ਪਰ ਅਫਸੋਸ,ਹੁਣ ਕਦੀ ਕੋਈ ਦਿਨ ਅਜਿਹਾ ਆਵੇਗਾ ਹੀ ਨਹੀਂ ਕਿ ਠੰਡੂ ਫੋਨ ਰਿਸੀਵਰ ਦੇ ਵਿੱਚੋਂ ਹਾਂ ਜੀ ਆਖੇਗਾ। ਅਫਸੋਸ ਐ ਵੀਰਿਆ,ਯਾਰਾ ਤੇਰੇ ਤੁਰ ਜਾਣ ਦਾ -ਟੁੱਟੀਆਂ ਬਾਹਾਂ ਤਾਂ ਬੇਹਾਲ ਜ਼ਿੰਦਗੀ ਜਿਉਣ ਲਈ ਮਜ਼ਬੂਰ ਹੂੰਦੀਆਂ ਨੇ—

ਹੁਣ ਜਦੋਂ ਪੰਜਾਬ ਪਰਤਾਂਗੇ ਤਾਂ ਸਾਡੇ ਪ੍ਰਦੇਸੀਆਂ ਦੇ ਹਿੱਸੇ ਜੇ ਕਿਤੇ ਆਲੇ ਪਛਤਾਵੇ ਹੀ ਪੱਲੇ ਰਹਿ ਜਾਂਦੇ ਹਨ।

ਕੰਧ 'ਤੇ ਲਟਕਣ ਕੁੱਝ ਤਸਵੀਰਾਂ ਮਿਆਦ ਪੁਗਾਕੇ ਰਿਸ਼ਤਿਆਂ ਦੀ ।
ਲਿਖਿਆ ਸ਼ਬਦ ਸਵਰਗੀਵਾਸੀ ਧਰਤੀ ਕਹਿਣ ਫਰਿਸ਼ਤਿਆਂ ਦੀ।
ਹਰਕਤ ਬਾਝੋਂ ਉਹ ਤਸਵੀਰਾਂ ਮੇਰੀ ਮਿਲਣੀ ਮਾਨਣ ਨਾ---
ਮੈਂ ਪ੍ਰਦੇਸੀ ਘਰ ਮੁੜਿਆ ਮੈਨੂੰ ਘਰ ਦੀਆਂ ਕੰਧਾ ਸਿਆਨਣ ਨਾ--

ਹਰਬੰਸ ਸਿੰਘ ਬੁੱਟਰ, ਮੁੱਖ ਸੰਪਾਦਕ , ਪੰਜਾਬੀ ਅਖ਼ਬਾਰ ਕੈਲਗਰੀ (ਕੈਨੇਡਾ)

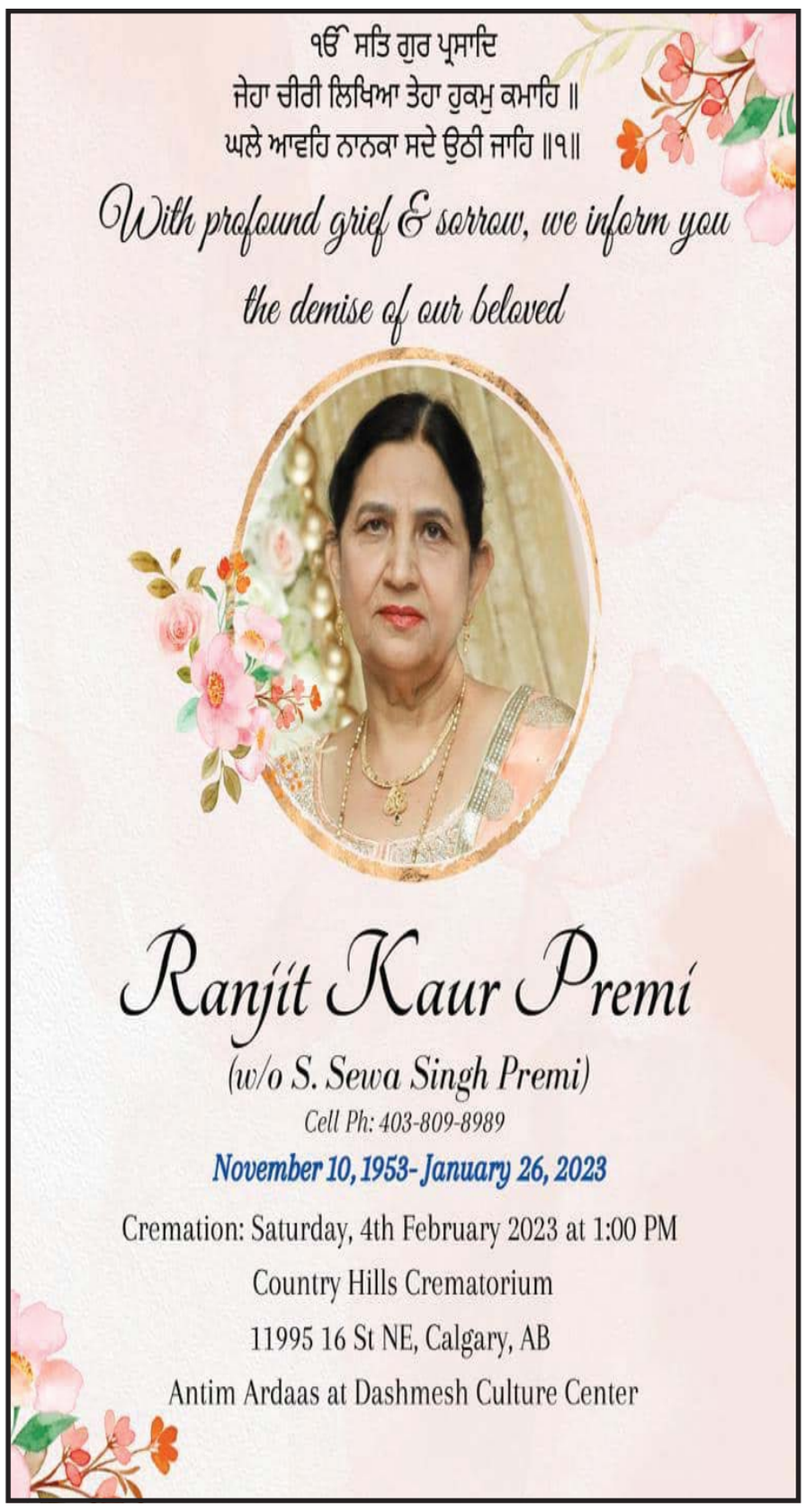

ਕੈਨੇਡਾ ਦੇ ਲੋਕਾਂ ਨੂੰ ਵਿਆਜ਼ ਦਰਾਂ 'ਚ ਹੋਰ ਵਾਧੇ ਦੀ ਸ਼ੰਕਾ ਹੈ

ਕੈਲਗਰੀ (ਪੰਜਾਬੀ ਅਖ਼ਬਾਰ ਬਿਊਰੋ) ਬੀਤੇ ਦਿਨੀ ਬੈਂਕ ਆਫ ਕੈਨੇਡਾ ਵੱਲੋਂ ਆਪਣੀਆਂ ਵਿਆਜ ਦਰਾਂ ਵਿੱਚ 25 ਬੇਸਿਸ ਪੁਆਇੰਟਸ ਦਾ ਵਾਧਾ ਕਰਕੇ ਵਿਆਜ ਦਰਾਂ ਨੂੰ ਸਾਢੇ ਚਾਰ ਫ਼ੀਸਦ ਤੱਕ ਪਹੁੰਚਾ ਦਿੱਤਾ ਗਿਆ ਸੀ। ਇਸ ਦੌਰਾਨ ਬੈਂਕ ਆਫ ਕੈਨੇਡਾ ਦੇ ਗਵਰਨਰ ਵੱਲੋਂ ਇਸ਼ਾਰਾ ਕੀਤਾ ਗਿਆ ਸੀ ਕਿ ਹੁਣ ਵਿਆਜ਼ ਦਰਾਂ ਵਿਚ ਹੋਰ ਵਾਧਾ ਨਹੀਂ ਹੋਵੇਗਾ ਪਰ ਤਾਜ਼ਾ ਸਰਵੇਖਣ ਵਿਚ ਕੈਨੇਡਾ ਦੇ ਜ਼ਿਆਦਾਤਰ ਲੋਕ ਇਸ ਗੱਲ ਉਪਰ ਯਕੀਨ ਨਹੀਂ ਕਰਦੇ ਅਤੇ ਉਨ੍ਹਾਂ ਨੂੰ ਲੱਗਦਾ ਹੈ ਕਿ ਵਿਆਜ ਦਰਾਂ ਫਿਰ ਤੋਂ ਵਧਣਗੀਆਂ

ਮੰਤਰੀ ਕਰੀਨਾ ਕੌਲਡ ਦਾ ਕਹਿਣਾ ਹੈ ਕਿ ਕੈਨੇਡਾ ਵਿੱਚ ਪਾਸਪੋਰਟਾਂ ਦਾ ਬੈਕਲਾਗ ਖ਼ਤਮ ਕਰ ਦਿੱਤਾ ਗਿਆ ਹੈ

ਔਟਵਾ (ਪੰਜਾਬੀ ਅਖ਼ਬਾਰ ਬਿਊਰੋ) ਕਰੋਨਾ ਮਹਾਂਮਾਰੀ ਕਾਰਨ ਕੈਨੇਡਾ ਵਿੱਚ ਪਾਸਪੋਰਟ ਬਣਾਉਣ ਜਾਂ ਪਾਸਪੋਰਟ ਰੀਨਿਊ ਕਰਨ ਦੇ ਕੰਮ ਦੀ ਗਤੀ ਕਾਫ਼ੀ ਘੱਟ ਹੋ ਗਈ ਸੀ, ਜਿਸ ਕਾਰਨ ਪਾਸਪੋਰਟ ਬਣਾਉਣ ਲਈ ਆਈਆਂ ਅਰਜ਼ੀਆਂ ਦਾ ਇੱਕ ਵੱਡਾ ਬੈਕਲਾਗ ਇਕੱਠਾ ਹੋ ਗਿਆ ਸੀ। ਲੋਕਾਂ ਨੂੰ ਆਪਣੇ ਪਾਸਪੋਰਟ ਲਈ ਲੰਬਾ ਇੰਤਜ਼ਾਰ ਕਰਨਾ ਪੈ ਰਿਹਾ ਸੀ। ਲਿਬਰਲ ਸਰਕਾਰ ਦੇ ਮੰਤਰੀ ਕਰੀਨਾ ਕੌਲਡ ਨੇ ਦੱਸਿਆ ਕਿ ਪਾਸਪੋਰਟ ਦੇ ਬੈਕਲਾਗ ਨੂੰ ਪੂਰਾ ਕਰਨ ਲਈ ਸਰਵਿਸ ਕੈਨੇਡਾ ਨੇ ਆਪਣੇ ਸਟਾਫ਼ ਦੀ ਗਿਣਤੀ ਦੁੱਗਣੀ ਕਰ ਦਿੱਤੀ ਸੀ ਅਤੇ ਦਿਨ-ਰਾਤ ਮਿਹਨਤ ਕਰਕੇ ਬੈਕਲਾਗ ਖ਼ਤਮ ਕਰ ਦਿੱਤਾ ਗਿਆ ਹੈ। ਉਨ੍ਹਾਂ ਦੱਸਿਆ ਕਿ ਜਿਨ੍ਹਾਂ ਨੂੰ ਪਾਸਪੋਰਟ ਦੇਰੀ ਕਾਰਨ ਪਰੇਸ਼ਾਨੀ ਦਾ ਸਾਹਮਣਾ ਕਰਨਾ ਪੈ ਰਿਹਾ ਹੈ ਉਨ੍ਹਾਂ ਕੋਲੋਂ ਮਾਫੀ ਮੰਗਦੇ ਹਨ ।ਉਨ੍ਹਾਂ ਆਖਿਆ ਕਿ ਪਾਸਪੋਰਟਾਂ ਦਾ 98 ਫੀਸਦੀ ਕੰਮ ਮੁਕੰਮਲ ਕੀਤਾ ਜਾ ਚੁੱਕਾ ਹੈ ਅਤੇ ਸਿਰਫ ਉਹੀ ਅਰਜ਼ੀਆਂ ਨੇਪਰੇ ਨਹੀਂ ਚੜ੍ਹ ਸਕੀਆਂ ਜਿਨ੍ਹਾਂ ਦੇ ਨਾਲ ਕੋਈ ਹੋਰ ਦਿਕਤਾਂ ਜੁੜੀਆਂ ਹੋਈਆਂ ਹਨ।

ਪਾਕਿਸਤਾਨ ਦੇ ਵਿੱਤੀ ਹਾਲਾਤ ਬੇਹੱਦ ਨਾਜ਼ੁਕ ਸਥਿਤੀ 'ਚ - ਦਿਵਾਲੀਆ ਹੋਣ ਦਾ ਖ਼ਤਰਾ ਮੰਡਰਾਉਣ ਲੱਗਾ

ਐਡਮੰਟਨ (ਪੰਜਾਬੀ ਅਖ਼ਬਾਰ ਬਿਊਰੋ) ਪਾਕਿਸਤਾਨ 'ਚ ਆਰਥਿਕ ਸਥਿਤੀ ਬਦ ਤੋਂ ਬਦਤਰ ਹੁੰਦੀ ਜਾ ਰਹੀ ਹੈ। ਕਰੀਬ ਨੌਂ ਹਜ਼ਾਰ ਕੰਟੇਨਰ ਬੰਦਰਗਾਹਾਂ 'ਤੇ ਫਸੇ ਹੋਏ ਹਨ। ਸਮਾਂ ਰਹਿੰਦੇ ਹੋਏ ਜੇਕਰ ਕਦਮ ਨਾ ਚੁੱਕੇ ਗਏ ਤਾਂ ਦੇਸ਼ 'ਚ ਜ਼ਰੂਰੀ, ਖ਼ੁਰਾਕੀ ਤੇ ਸਨਅਤੀ ਵਸਤਾਂ ਦੀ ਸਪਲਾਈ ਚੇਨ ਠੱਪ ਹੋ ਸਕਦੀ ਹੈ। ਮਾਹਿਰਾਂ ਨੇ ਖ਼ਤਰੇ ਦਾ ਸੰਕੇਤ ਦਿੰਦੇ ਹੋਏ ਕਿਹਾ ਕਿ ਪਾਕਿਸਤਾਨ ਆਰਥਿਕ ਮੰਦੀ ਦੀ ਕਗਾਰ 'ਤੇ ਹੈ। ਇਹ ਦੀਵਾਲੀਆ ਹੋ ਸਕਦਾ ਹੈ, ਕਿਉਂਕਿ ਮੁਦਰਾ ਪਸਾਰਾ ਰਿਕਾਰਡ ਪੱਧਰ 'ਤੇ ਪਹੁੰਚ ਗਿਆ ਹੈ। ਖ਼ੁਰਾਕੀ ਪਦਾਰਥਾਂ ਦੀਆਂ ਕੀਮਤਾਂ ਅਸਮਾਨ ਛੂਹ ਰਹੀਆਂ ਹਨ। ਸਰਕਾਰ ਦਾ ਖ਼ਜ਼ਾਨਾ ਵੀ ਖਾਲੀ ਹੈ। ਐਕਸਪ੍ਰੈੱਸ ਟ੍ਰਿਬਿਊਨ ਅਖ਼ਬਾਰ ਮੁਤਾਬਕ, ਡਾਲਰ ਦੀ ਕਮੀ ਕਾਰਨ ਦਰਾਮਦਕਾਰਾਂ ਦੇ ਕੰਟੇਨਰ ਮਾਲ ਸਮੇਤ ਫਸੇ ਹੋਏ ਹਨ ਜਦਕਿ ਦੂਜੇ ਪਾਸੇ ਸ਼ਿਪਿੰਗ ਕੰਪਨੀਆਂ ਧਮਕੀ ਦੇ ਰਹੀਆਂ ਹਨ ਕਿ ਜੇਕਰ ਸਮੇਂ 'ਤੇ ਭੁਗਤਾਨ ਨਾ ਕੀਤਾ ਗਿਆ ਤਾਂ ਉਹ ਪਾਕਿਸਤਾਨ ਨੂੰ ਦਿੱਤੀਆਂ ਜਾਣ ਵਾਲੀਆਂ ਆਪਣੀਆਂ ਸੇਵਾਵਾਂ ਰੋਕ ਦੇਣਗੇ। ਦੇਸ਼ 'ਚ ਪੈਦਾ ਹੋਏ ਇਸ ਹਾਲਾਤ ਨਾਲ ਦਰਾਮਦ ਤੇ ਬਰਾਮਦ ਦੋਵੇਂ ਪ੍ਰਭਾਵਿਤ ਹੋ ਰਹੇ ਹਨ। -ਧਰ ਕੇਂਦਰੀ ਬੈਂਕ ਕੋਲ ਸਿਰਫ਼ 4।4 ਅਰਬ ਡਾਲਰ ਰਿਜ਼ਰਵ 'ਚ ਹਨ, ਜਿਹੜੇ ਸਿਰਫ਼ ਤਿੰਨ ਹਫਤਿਆਂ ਦੀ ਦਰਾਮਦ ਲਈ ਕਾਫ਼ੀ ਹਨ। ਇੱਕ ਰਿਪੋਰਟ ਮੁਤਾਬਕ, ਬੰਦਰਗਾਹਾਂ 'ਤੇ ਫਸੇ ਕੰਟੇਰਨਰ ਤੇ ਹੋਰ ਖਰਚ ਨੂੰ ਦੇਖਿਆ ਜਾਵੇ ਤਾਂ ਡੇਢ ਤੋਂ ਦੋ ਅਰਬ ਡਾਲਰ ਦਾ ਖਰਚ ਹੋਣ ਦਾ ਅਨੁਮਾਨ ਹੈ।

ਹੈਲਥ ਕੇਅਰ ਫੰਡਿੰਗ ਸਬੰਧੀ ਮੀਟਿੰਗ ਲਈ ਪ੍ਰੀਮੀਅਰਾਂ ਨੂੰ 7 ਫ਼ਰਵਰੀ ਨੂੰ ਸੱਦਾ ਦਿੱਤਾ ਗਿਆ - ਜਸਟਿਨ ਟਰੂਡੋ

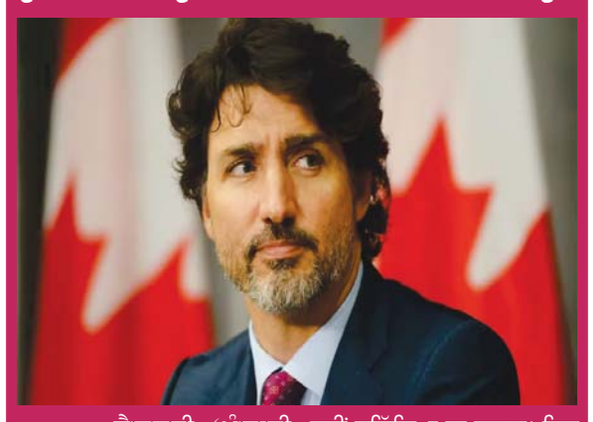

ਕੈਲਗਰੀ (ਪੰਜਾਬੀ ਅਖ਼ਬਾਰ ਬਿਊਰੋ) ਕੈਨੇਡਾ ਦੇ ਹਰੇਕ ਸੂਬੇ ਅਤੇ ਟੈਰੇਟਰੀ ਦੇ ਪ੍ਰੀਮੀਅਰਾ ਵੱਲੋਂ ਲਗਾਤਾਰ ਇਹ ਮੰਗ ਉਠ ਰਹੀ ਹੈ ਕਿ ਫੈਡਰਲ ਸਰਕਾਰ ਹੈਲਥ ਕੇਅਰ ਵਾਸਤੇ ਹੋਰ ਫੰਡਿੰਗ ਮੁਹਈਆ ਕਰਵਾਏ ਜਾਣ। ਇਸ ਸਬੰਧੀ ਪ੍ਰੀਮੀਅਰਾਂ ਦੀਆਂ ਮੀਟਿੰਗਾਂ ਵੀ ਹੋ ਚੁੱਕੀਆਂ ਹਨ ਜਿਸ ਵਿੱਚ ਪ੍ਰੀਮੀਅਰਾਂ ਵੱਲੋਂ ਕਿਹਾ ਗਿਆ ਹੈ ਕਿ ਹੈਲਥ ਕੇਅਰ ਸਿਸਟਮ ਉੱਪਰ ਬੋਝ ਕਾਫ਼ੀ ਵਧ ਚੁੱਕਾ ਹੈ ਅਤੇ ਮੌਜੂਦਾ ਫੰਡਿੰਗ ਨਾਲ ਇਸ ਸਮੱਸਿਆ ਨਾਲ ਨਹੀਂ ਨਜਿੱਠਿਆ ਜਾ ਸਕਦਾ। ਇਸ ਸਬੰਧੀ ਪ੍ਰਧਾਨ ਮੰਤਰੀ ਜਸਟਿਨ ਟਰੂਡੋ ਨੇ ਦੱਸਿਆ ਹੈ ਕਿ ਉਨ੍ਹਾਂ ਵੱਲੋਂ 7 ਫਰਵਰੀ ਨੂੰ ਪ੍ਰੀਮੀਅਰਾਂ ਨੂੰ ਮੀਟਿੰਗ ਲਈ ਸੱਦਾ ਦਿੱਤਾ ਗਿਆ ਹੈ, ਪਰ ਨਾਲ ਹੀ ਪ੍ਰਧਾਨ ਮੰਤਰੀ ਨੇ ਆਖਿਆ ਕਿ ਸਿਰਫ ਫੰਡਿੰਗ ਨਾਲ ਹੀ ਸਮੱਸਿਆ ਦਾ ਹੱਲ ਨਹੀਂ ਹੋ ਸਕਦਾ ਬਲਕਿ ਪਾਰਦਰਸ਼ੀ ਢੰਗ ਨਾਲ ਇਨ੍ਹਾਂ ਦੀ ਵਰਤੋਂ ਹੋਣੀ ਜ਼ਰੂਰੀ ਹੈ ਤਾਂ ਕੋਈ ਕਿਸੇ ਵੀ ਇਲਾਕੇ ਚ ਰਹਿ ਰਿਹਾ ਹੋਵੇ ਉਸਦੀ ਡਾਕਟਰ ਤੱਕ ਪਹੁੰਚ ਹੋਵੇ।

ਪਾਕਿਸਤਾਨ ਤਹਿਰੀਕ-ਏ-ਇਨਸਾਫ਼ ਦੇ ਸੀਨੀਅਰ ਆਗੂ ਫਵਾਦ ਚੌਧਰੀ ਨੂੰ ਜੇਲ੍ਹ ਭੇਜਿਆ

ਸੈਸਕਾਟੂਨ (ਪੰਜਾਬੀ ਅਖ਼ਬਾਰ ਬਿਊਰੋ) ਪਾਕਿਸਤਾਨ ਤਹਿਰੀਕ-ਏ-ਇਨਸਾਫ਼ ਦੇ ਸੀਨੀਅਰ ਆਗੂ ਫਵਾਦ ਚੌਧਰੀ ਨੂੰ ਇਸਲਾਮਾਬਾਦ ਦੀ ਇੱਕ ਅਦਾਲਤ ਨੇ ਨਿਆਂਇਕ ਹਿਰਾਸਤ ਵਿੱਚ ਜੇਲ੍ਹ ਭੇਜ ਦਿੱਤਾ। ਵਰਰਣਯੋਗ ਹੈ ਕਿ ਪੀਟੀਆਈ ਨੇਤਾ 'ਤੇ ਸੰਵਿਧਾਨਕ ਸੰਸਥਾ ਦੇ ਖਿਲਾਫ ਹਿੰਸਾ ਭੜਕਾਉਣ ਦਾ ਦੋਸ਼ ਹੈ। ਜਿਸ ਲਈ ਅਦਾਲਤ ਨੇ ਫਵਾਦ ਚੌਧਰੀ ਨੂੰ 14 ਦਿਨਾਂ ਲਈ ਨਿਆਂਇਕ ਹਿਰਾਸਤ ਵਿੱਚ ਭੇਜ ਦਿੱਤਾ ਹੈ। ਪੀਟੀਆਈ ਆਗੂ ਨੂੰ ਉਨ੍ਹਾਂ ਦੀ ਰਿਹਾਇਸ਼ ਤੋਂ ਗ੍ਰਿਫ਼ਤਾਰ ਕੀਤਾ ਗਿਆ ਸੀ। ਪਾਕਿਸਤਾਨ ਦੇ ਚੋਣ ਕਮਿਸ਼ਨ (ਈਸੀਪੀ) ਦੇ ਸਕੱਤਰ ਦੀ ਸ਼ਿਕਾਇਤ 'ਤੇ ਇਸਲਾਮਾਬਾਦ ਦੇ ਕੋਹਸਰ ਪੁਲਿਸ ਸਟੇਸ਼ਨ 'ਚ ਕੇਸ ਦਰਜ ਕੀਤਾ ਗਿਆ ਸੀ। ਫਵਾਦ ਚੌਧਰੀ ਨੂੰ ਦੋ ਦਿਨ ਦੇ ਰਿਮਾਂਡ 'ਤੇ ਭੇਜ ਦਿੱਤਾ ਗਿਆ ਸੀ। ਇਸ ਤੋਂ ਬਾਅਦ ਉਸ ਨੂੰ ਅਦਾਲਤ 'ਚ ਪੇਸ਼ ਕੀਤਾ ਗਿਆ, ਜਿੱਥੋਂ 52 ਸਾਲਾ ਫਵਾਦ ਚੌਧਰੀ ਨੂੰ 14 ਦਿਨਾਂ ਦੀ ਨਿਆਂਇਕ ਹਿਰਾਸਤ 'ਤੇ ਉੱਚ ਸੁਰੱਖਿਆ ਵਾਲੀ ਜੇਲ ਭੇਜ ਦਿੱਤਾ ਗਿਆ।

ਨਵੇਂ ਪੁਰਾਣੇ ਘਰਾਂ ਅੰਦਰ ਕਿਚਨ ਕੈਬਿਨੇਟ ਦਾ ਕੰਮ
ਕੋਈ ਮੈਟਲ ਡੋਰ, ਜਾਂ ਸਾਧਾਰਣ ਡੋਰ ਲਗਾਉਣਾ ਹੈ ਜਾਂ ਮੋਲਡਿੰਗ, ਬੁੱਕ ਸੈਲਫ, ਪੌੜੀਆਂ ਦੀ ਰੇਲਿੰਗ, ਜਾਂ ਹਾਰਡਵੁੱਡ ਦਾ ਕੰਮ ਕਰਵਾਉਣਾ ਹੈ ਤਾਂ ਸੰਪਰਕ ਕਰੋ।
Specialist In:
All Type of Residential & Commercial Woodwork
Interior Finishing: Kitchen Cabinets:
Railing & Decorating
Manpreet Thind
Ph: (403) 455-1000
www.perfectfinishing.ca
Perfect Finishing Corp.
NewStar Cabinets Ltd.
3341 19 St NE Calgary AB T2E 6S8

ਦਾਖਲਾ ਸ਼ੁਰੂ ਹੈ New batch starat
ਖ਼ੁਦ ਕੰਮ ਸਿੱਖਕੇ ਆਪਣੇ ਘਰ ਬੈਠਿਆਂ ਆਪਣਾ ਬਿਜਨਿਸ ਚਲਾਓ
GD COLLEGE CALGARY
INDIVIDUAL COURSES
• Eyelash Extensions • Makeup
• Eye brow/Eyelash Tinting • Hair styling
• Eyelash Lift up • Manicure/Pedicure
• Waxing • Facials • Microdermabrasion
• Threading • Artificial Nails
DIPLOMA PROGRAMS
• Esthetics Diploma • Makeup Artistry Diploma
• Nail Technician Diploma • Clinical Esthetics
We Provide Laser Hair Removal Treatments
ਸਟੂਡੈਂਟਸ ਲੋਨ ਵੀ ਮਿਲਦਾ ਹੈ
ਆਮ ਜ਼ਿੰਦਗੀ ਨੂੰ ਕਲਾ ਵਿੱਚ ਬਦਲੋ
Contact Us:
587-349-1110
www.gdcollege.ca | E-mail: info@gdcollege.ca
108-1935 27th Ave NE, Calgary, AB, T2E 4E7

Sidhu Accounting & Financial Services

Accounting Services
Personal Tax Returns
• Corporate Tax Returns
• Computerized Bookkeeping
• T4's
• Record of Employment
Financial Services
• RRSP
• Life Insurance
Term Life
Universal Life
• Critical Illness Insurance
• Segregated Funds
IQBAL SIDHU
(403) 568-2667
ਛੋਟੇ ਵੱਡੇ ਕਿਸੇ ਵੀ ਤਰ੍ਹਾਂ ਦੇ ਬਿਜ਼ਨਸ ਲਈ ਅਕਾਉਂਟਿੰਗ ਦੀ ਹਰ ਤਰ੍ਹਾਂ ਦੀ ਸੇਵਾਵਾਂ ਲਈ ਇਕਬਾਲ ਸਿੱਧੂ ਨੂੰ ਕਾਲ ਕਰੋ।
#202, 4656 Weswinds Drive NE. Calgary AB T3J 3Z5

NORTHEAST AUTOMOTIVE
Bring your vehicle into NorthEast Automotive and be on smoother, stress free roads

First Choice for Engine Repair
ਆਪਣੀ ਕਾਰ ਦੀ ਤਸੱਲੀਬਖਸ਼ ਰਿਪੇਅਰ ਅਤੇ ਇੰਜਣ ਦੇ ਨੰਬਰ 1 ਕੰਮ ਲਈ ਸਾਡੇ ਨਾਲ ਸੰਪਰਕ ਕਰੋ।
Contact:
DEEP
4205-17 Ave SE
Calgary (AB)
Fax: 403 313 9993
Email: deep@neauto.ca
www.neauto.ca Ph. 403-263-1000, 403-250-7038

PEEL FINANCIAL
LEASING & FINANCE
Experts in
Commercial & Industrial Finance
Heavy Equipment Tranportation
ਪੀਲ ਫਾਇਨਾਂਸੀਅਲ ਵਾਲੇ ਹੀ ਤੁਹਾਨੂੰ ਬਣਾ ਸਕਦੇ ਨੇ ਹੈਵੀ ਡਿਊਟੀ ਟਰੱਕ ਟ੍ਰੈਲਰ, ਟਰੱਕ ਦੇ ਮਾਲਕ
Jatinder Gill
Jay@peelfinancial.ca
306 880 3869
(Winnipeg)
ਘੱਟ ਰੇਟ ਉੱਪਰ ਕੁਝ ਹੀ ਮਿੰਟਾਂ ਵਿੱਚ ਟਰੱਕ ਲੋਨ ਦੀ ਅਪਰੂਵਲ ਲਵੋ।
Davinder Gill
Lease Account Manager
dave@peelfinancial.ca
306 490 2205

ਪੁਰਾਣੀ ਕਾਰ ਘਰੋਂ ਚੁੱਕਵਾਓ-ਵਧੀਆ ਡਾਲਰ ਜੇਬ ਵਿੱਚ ਪਾਓ
ਡਾਲੇ ਵਾਲੇ ਗਿੱਲ ਭਰਾਵਾਂ ਦੀਆਂ ਸੇਵਾਵਾਂ ਤੁਹਾਡੀ ਸੇਵਾ ਵਿੱਚ
BLACK DIAMOND
Auto Parts & Recycling
We sell quality used Auto Parts for Cars, Trucks and Vans

We Buy Scrap Cars
#2, 168 Street W
Black Diamond, AB
www.RetireMyCar.com
Ph: 403-561-0126
Ph: 403-999-0127
ਇੰਜਣ, ਟਰਾਂਸਮਿਸ਼ਨ, ਟਾਇਰ ਗੱਲ ਕੀ ਹਰ ਕਿਸਮ ਦੀਆਂ ਗੱਡੀਆ ਦੇ ਹਰ ਕਿਸਮ ਦੇ ਸਪੇਅਰ ਪਾਰਟਸ ਅਤੇ ਨਵੀਂ ਨਕੋਰ ਲੁੱਕ ਵਾਲੀਆ ਪੁਰਾਣੀਆਂ ਕਾਰਾਂ ਤੁਹਾਡੇ ਬੱਜਟ ਅਨੁਸਾਰ ਲਵੋ।
ਰਾਜ ਗਿੱਲ ਨੂੰ ਫੋਨ ਘੁੰਮਾਓ - ਝੱਟ ਕਾਰ ਦੇ ਮਾਲਕ ਬਣ ਜਾਓ

SUPERVISA INSURANCE
RESP & RRSP
CRITICAL ILLNESS INSURANCE
LIFE INSURANCE
MORTGAGE INSURANCE
TRAVEL INSURANCE
Punjab Insurance Inc
"Your Local Insurance Advisor"
VISITOR INSURANCE
ਘਰ ਬੈਠੇ ਹੀ ਆਨ ਲਾਈਨ ਸੇਵਾਵਾਂ ਵੀ ਲੈ ਸਕਦੇ ਹੋ
90 DAYS NEW IMMIGRANT INSURANCE

NAVDEEP JASWAL
Financial Advisor
403 909 4141

INDIA PALACE
Restaurant & Sweets

ਤੁਹਾਡੇ ਏਰੀਏ ਵਿੱਚ ਈਸਟ ਇੰਡੀਅਨ ਰੈਸਟੋਰੈਂਟ ਜਿੱਥੇ ਤੁਸੀਂ ਸਵਾਦੀ ਖਾਣੇ ਤਾਜੇ ਸਮੋਸੇ, ਗੋਲਗੱਪੇ, ਚਾਟ ਬਗੈਰਾ ਅਤੇ ਤਾਜ਼ੀਆਂ ਮਠਿਆਈਆਂ ਦੇ ਨਾਲ-ਨਾਲ ਮਸਾਲਾ-ਡੋਸਾ ਅਤੇ ਇਡਲੀ ਸਾਂਬਰ ਆਦਿ ਦਾ ਆਨੰਦ ਮਾਣ ਸਕਦੇ ਹੋ।
ਮੱਕੀ ਦੀ ਰੋਟੀ ਸਰੋਂ ਦਾ ਸਾਗ
We do Catering for all Occasions Call us for Advance Booking!
Lunch Special : 7 Days A Week
10% OFF for Catering only
Ph : 403-285-3097
Cell : 403-870-3227
Now We Open 7 Days a week
Bay #10, 5700, Falsbridge Dr. N.E Calgary, T3J 3H4

ਸੰਪਾਦਕੀ

ਅਸਲ ਸਿਆਸਤ ਮੌਕਿਆਂ ਨੂੰ ਸਫ਼ਲਤਾ 'ਚ ਢਾਲਣਾ ਹੈ।

- ਐਸ਼ਲੇ ਬਰੀਲੀਐਂਟ

ਪਾਕਿ ਵਿੱਚ ਦਹਿਸ਼ਤਗਰਦੀ

ਪਾਕਿਸਤਾਨ ਦੇ ਪੇਸ਼ਾਵਰ ਵਿੱਚ ਇੱਕ ਮਸਜਿਦ ਵਿੱਚ ਧਮਾਕਾ ਅੱਤਵਾਦੀ ਤਬਾਹੀ ਦੀ ਇੱਕ ਹੋਰ ਕੜੀ ਹੈ। ਇਸ ਨਾਲ ਇੱਕ ਵਾਰ ਫਿਰ ਸਪੱਸ਼ਟ ਹੋ ਗਿਆ ਹੈ ਕਿ ਅੱਤਵਾਦੀਆਂ ਦਾ ਕੋਈ ਧਰਮ ਨਹੀਂ ਹੁੰਦਾ। ਇਸ ਤੋਂ ਵੱਡਾ ਸਬੂਤ ਹੋਰ ਕੀ ਹੋ ਸਕਦਾ ਹੈ ਕਿ ਪੇਸ਼ਾਵਰ ਦੇ ਪੁਲਿਸ ਲਾਈਨ ਇਲਾਕੇ 'ਚ ਸਥਿੱਤ ਮਸਜਿਦ 'ਚ ਧਮਾਕਾ ਉਸ ਸਮੇਂ ਹੋਇਆ ਜਦੋਂ ਲੋਕ ਉੱਥੇ ਨਮਾਜ਼ ਅਦਾ ਕਰ ਰਹੇ ਸਨ। ਫਿਲਹਾਲ ਇਸ ਧਮਾਕੇ ਦੀ ਜ਼ਿੰਮੇਵਾਰੀ ਕਿਸੇ ਨੇ ਨਹੀਂ ਲਈ ਹੈ ਪਰ ਸ਼ੁਰੂਆਤੀ ਜਾਂਚ ਵਿੱਚ ਇਹ ਦੱਸਿਆ ਜਾ ਰਿਹਾ ਹੈ ਕਿ ਇਹ ਧਮਾਕਾ ਆਤਮਘਾਤੀ ਦਸਤੇ ਦੇ ਇੱਕ ਮੈਂਬਰ ਰਾਹੀਂ ਕੀਤਾ ਗਿਆ ਸੀ ਜਿਸ ਦਾ ਸਬੰਧ ਤਾਲਿਬਾਨ ਨਾਲ ਹੈ। ਇਹ ਵੀ ਖ਼ਦਸ਼ਾ ਜਤਾਇਆ ਜਾ ਰਿਹਾ ਹੈ ਕਿ ਬੰਬ ਮਸਜਿਦ ਵਿੱਚ ਲਾਇਆ ਗਿਆ ਹੋ ਸਕਦਾ ਹੈ। ਘਟਨਾ ਦੀ ਪ੍ਰਕਿਰਤੀ ਅਤੇ ਇਸ ਵਿੱਚ ਸ਼ਾਮਿਲ ਲੋਕਾਂ ਦੀ ਜ਼ਿੰਮੇਵਾਰੀ ਦਾ ਫੈਸਲਾ ਵਿਆਪਕ ਜਾਂਚ ਤੋਂ ਬਾਅਦ ਕੀਤਾ ਜਾਵੇਗਾ, ਪਰ ਇਹ ਤੈਅ ਹੈ ਕਿ ਪਾਕਿਸਤਾਨ ਦੇ ਆਮ ਲੋਕ ਵੀ ਓਨੇ ਹੀ ਕੌਮਾਂਤਰੀ ਅੱਤਵਾਦ ਦੇ ਨਿਸ਼ਾਨੇ 'ਤੇ ਹਨ ਜਿੰਨਾ ਕਿ ਦੂਜੇ ਦੇਸ਼ਾਂ ਦੇ ਲੋਕ। ਹਰ ਵਾਰ ਦੁਨੀਆਂ ਭਰ ਵਿੱਚ ਅਜਿਹੇ ਹਮਲਿਆਂ ਦਾ ਖਮਿਆਜ਼ਾ ਆਮ ਲੋਕਾਂ ਨੂੰ ਭੁਗਤਣਾ ਪੈਂਦਾ ਹੈ, ਜਦੋਂ ਕਿ ਇਸ ਦੇ ਸਰਪ੍ਰਸਤ ਪਰਦੇ ਪਿੱਛੇ ਬੈਠ ਕੇ ਸਾਜ਼ਿਸ਼ਾਂ ਰਚਦੇ ਰਹਿੰਦੇ ਹਨ, ਅਸਲ ਵਿੱਚ ਪਾਕਿਸਤਾਨ ਵਿੱਚ ਦਹਿਸ਼ਤ ਫੈਲਾਉਣ ਵਾਲੀ ਇਹ ਕੋਈ ਇਕੱਲੀ ਜਾਂ ਪਹਿਲੀ ਘਟਨਾ ਨਹੀਂ ਹੈ। ਉੱਥੇ ਵੀ ਹਰ ਰੋਜ਼ ਅੱਤਵਾਦੀ ਹਮਲੇ ਹੁੰਦੇ ਰਹਿੰਦੇ ਹਨ ਅਤੇ ਆਮ ਲੋਕ ਇਸ ਦਾ ਸ਼ਿਕਾਰ ਹੁੰਦੇ ਹਨ। ਪਰ ਉੱਥੋਂ ਦੀਆਂ ਹਾਕਮ ਤਾਕਤਾਂ ਸ਼ਾਇਦ ਇਹ ਮੰਨਣ ਦੀ ਲੋੜ ਮਹਿਸੂਸ ਨਹੀਂ ਕਰਦੀਆਂ ਕਿ ਅੱਤਵਾਦ ਦੀ ਅੱਗ ਹੌਲੀ-ਹੌਲੀ ਪਾਕਿਸਤਾਨ ਨੂੰ ਵੀ ਕਿਵੇਂ ਤਬਾਹ ਕਰ ਰਹੀ ਹੈ। ਜ਼ਿਕਰਯੋਗ ਹੈ ਕਿ ਇਸ ਤੋਂ ਪਹਿਲਾਂ ਪਿਛਲੇ ਸਾਲ 4 ਮਾਰਚ ਨੂੰ ਪੇਸ਼ਾਵਰ ਦੇ ਕੋਚਾ ਰਿਸਾਲਦਾਰ ਇਲਾਕੇ 'ਚ ਇੱਕ ਸ਼ੀਆ ਮਸਜਿਦ 'ਚ ਹੋਏ ਆਤਮਘਾਤੀ ਬੰਬ ਧਮਾਕੇ ਕਾਰਨ 63 ਲੋਕ ਮਾਰੇ ਗਏ ਸਨ ਅਤੇ 200 ਦੇ ਕਰੀਬ ਜ਼ਖਮੀ ਹੋ ਗਏ ਸਨ। ਫਿਰ ਉਸ ਘਟਨਾ ਦੀ ਜ਼ਿੰਮੇਵਾਰੀ ਇਸਲਾਮਿਕ ਸਟੇਟ ਅੱਤਵਾਦੀ ਸਮੂਹ ਦੀ ਖੁਰਾਸਾਨ ਯੂਨਿਟ ਨੇ ਲਈ ਸੀ। ਇਸ ਤੋਂ ਅੰਦਾਜ਼ਾ ਲਗਾਇਆ ਜਾ ਸਕਦਾ ਹੈ ਕਿ ਪਿਛਲੇ ਢਾਈ ਸਾਲਾਂ ਦੇ ਅੰਕੜਿਆਂ ਮੁਤਾਬਕ ਹੀ ਉੱਥੇ ਅੱਤਵਾਦੀ ਹਮਲਿਆਂ ਵਿੱਚ 750 ਦੇ ਕਰੀਬ ਲੋਕ ਆਪਣੀ ਜਾਨ ਗੁਆ ਚੁੱਕੇ ਹਨ। ਹਾਲਾਂਕਿ ਅਜਿਹੇ ਹਮਲੇ ਕਿਤੇ ਵੀ ਹੁੰਦੇ ਰਹੇ ਹਨ ਪਰ ਇਨ੍ਹਾਂ ਦਾ ਮੁੱਖ ਨਿਸ਼ਾਨਾ ਮਦਰੱਸੇ ਅਤੇ ਮਸਜਿਦਾਂ ਹੀ ਰਹੇ ਹਨ। ਇਹ ਸਮਝਣਾ ਔਖਾ ਹੈ ਕਿ ਵੱਡੇ ਪੱਧਰ 'ਤੇ ਮਾਸੂਮਾਂ ਦੀ ਜਾਨ ਲੈ ਕੇ ਅੱਤਵਾਦੀ ਸੰਗਠਨ ਕੀ ਮਕਸਦ ਹਾਸਲ ਕਰਦੇ ਹਨ! ਸਮਾਨਾਂਤਰ ਸਵਾਲ ਇਹ ਹੈ ਕਿ ਅੱਤਵਾਦ ਨਾਲ ਨਜਿੱਠਣ ਲਈ ਸਰਕਾਰ ਕੀ ਕਰਦੀ ਹੈ, ਕੀ ਸਟੈਂਡ ਲੈਂਦੀ ਹੈ। ਇਹ ਕੋਈ ਲੁਕਿਆ ਹੋਇਆ ਤੱਥ ਨਹੀਂ ਹੈ ਕਿ ਭਾਰਤ ਅਕਸਰ ਅੱਤਵਾਦੀ ਘਟਨਾਵਾਂ ਲਈ ਪਾਕਿਸਤਾਨ ਦੇ ਠਿਕਾਣਿਆਂ ਤੋਂ ਸੰਚਾਲਿਤ ਸੰਗਠਨਾਂ ਨੂੰ ਜ਼ਿੰਮੇਵਾਰ ਠਹਿਰਾਉਂਦਾ ਹੈ। ਕਈ ਵਾਰ ਅੰਤਰਰਾਸ਼ਟਰੀ ਮੰਚਾਂ 'ਤੇ ਵੀ ਪਾਕਿਸਤਾਨ ਨੂੰ ਅੱਤਵਾਦੀ ਸੰਗਠਨਾਂ ਨੂੰ ਸਹਾਇਤਾ ਨਾ ਦੇਣ ਦੀ ਚਿਤਾਵਨੀ ਦਿੱਤੀ ਗਈ ਹੈ। ਪਰ ਦੁੱਖ ਦੀ ਗੱਲ ਇਹ ਹੈ ਕਿ ਜਦੋਂ ਵੀ ਅਜਿਹੀ ਕੋਈ ਆਵਾਜ਼ ਉਠਦੀ ਹੈ ਤਾਂ ਪਾਕਿਸਤਾਨ ਜਾਂ ਤਾਂ ਇਸ ਨੂੰ ਝੂਠਾ ਇਲਜ਼ਾਮ ਕਹਿ ਕੇ ਖਾਰਿਜ ਕਰ ਦਿੰਦਾ ਹੈ ਜਾਂ ਨਜ਼ਰਅੰਦਾਜ਼ ਕਰ ਦਿੰਦਾ ਹੈ। ਜਦੋਂ ਕਿ ਅੱਤਵਾਦ ਨੂੰ ਸੁਰੱਖਿਆ ਦੇਣ ਦੇ ਸਵਾਲ 'ਤੇ ਪਾਕਿਸਤਾਨ ਨੂੰ ਆਰਥਿਕ ਅਤੇ ਸਿਆਸੀ ਪੱਧਰ 'ਤੇ ਕਾਫੀ ਨੁਕਸਾਨ ਉਠਾਉਣਾ ਪਿਆ ਹੈ। ਹਾਲ ਹੀ ਵਿੱਚ, ਸੰਯੁਕਤ ਰਾਸ਼ਟਰ ਸੁਰੱਖਿਆ ਪ੍ਰੀਸ਼ਦ ਨੇ ਪਾਕਿਸਤਾਨ ਦੇ ਇੱਕ ਅੱਤਵਾਦੀ ਅਬਦੁਲ ਰਹਿਮਾਨ ਮੱਕੀ ਨੂੰ ਗਲੋਬਲ ਅੱਤਵਾਦੀ ਦੇ ਰੂਪ ਵਿੱਚ ਸੂਚੀਬੱਧ ਕੀਤਾ ਹੈ। ਇਹ ਗੱਲ ਧਿਆਨ ਵਿੱਚ ਰੱਖਣ ਦੀ ਲੋੜ ਹੈ ਕਿ ਅੱਤਵਾਦ ਇੱਕ ਅਜਿਹੀ ਅੱਗ ਹੈ ਜੋ ਨਾ ਸਿਰਫ਼ ਦੂਜਿਆਂ ਨੂੰ ਨੁਕਸਾਨ ਪਹੁੰਚਾਉਂਦੀ ਹੈ ਸਗੋਂ ਇਸ ਨੂੰ ਸੁਰੱਖਿਆ ਪ੍ਰਦਾਨ ਕਰਨ ਵਾਲਿਆਂ ਨੂੰ ਵੀ ਨਹੀਂ ਬਖਸ਼ਦੀ।

ਸੁਖਜਿੰਦਰ ਸਮਰਾ
ਮੋ. 1 780 300 2000

403 640 2000
punjabiakhbaar@gmail.com

This disclaimer informs the readers of 'the Punjabi Akhbaar' that the views, thoughts, and opinions expressed in the texts belong solely to their authors, and not necessarily to the author's employer, organization, committee or other group or individual, and the Editor and Publisher of this Newspaper. The concerned companies that advertise in this News Paper are responsible for the content, information, price, warranty, guaranty, quality etc. and not 'the Punjabi Akhbaar'. The Editor reserves the right to edit or not the articles, reports and/or news published herein.

-Editor

ਨੋਟ: ''ਪੰਜਾਬੀ ਅਖ਼ਬਾਰ'' ਵਿੱਚ ਛਪਣ ਵਾਲੀ ਸਮੱਗਰੀ ਵਿਚਲੇ ਵਿਚਾਰ ਉਹਨਾਂ ਦੇ ਲੇਖਕਾਂ ਦੇ ਹੀ ਸਮਝੇ ਜਾਣ , ਸੰਪਾਦਕ ਜਾਂ ਪਬਲਿਸ਼ਰ ਦਾ ਉਹਨਾਂ ਨਾਲ ਸਹਿਮਤ ਜਾਂ ਅਸਹਿਮਤ ਹੋਣਾ ਕੋਈ ਜਰੂਰੀ ਨਹੀਂ। ''ਪੰਜਾਬੀ ਅਖ਼ਬਾਰ'' ਵਿੱਚ ਛਪਦੇ ਇਸਤਿਹਾਰਾਂ ਸਬੰਧੀ , ਸਬੰਧਤ ਚੀਜਾਂ ਪ੍ਰਤੀ ਜਾਣਕਾਰੀ, ਕੀਮਤ, ਵਾਰੰਟੀ,ਕੁਆਲਿਟੀ, ਸਬੰਧੀ ਇਸਤਿਹਾਰ ਦੇਣ ਵਾਲੀ ਕੰਪਨੀ ਹੀ ਜਿੰਮੇਬਾਰ ਹੈ। 'ਪੰਜਾਬੀ ਅਖ਼ਬਾਰ' ਨੂੰ ਭੇਜੀ ਗਈ ਹਰ ਰਚਨਾਂ, ਰਿਪੋਰਟ, ਜਾਂ ਖਬਰ ਨੂੰ ਪ੍ਰਕਾਸਿਤ ਕਰਨ ਤੋਂ ਪਹਿਲਾਂ ਆਡਿਟ ਜਾਂ ਨਾ ਆਡਿਟ ਕਰਨ ਦਾ ਪੂਰਾ ਅਧਿਕਾਰ ਹੈ।

– ਸੰਪਾਦਕ

ਖ਼ਤਰੇ 'ਚ ਹੈ ਭਾਰਤੀ ਲੋਕਤੰਤਰ !

ਗੁਰਮੀਤ ਸਿੰਘ ਪਲਾਹੀ
-9815802070

ਭਾਰਤ ਦੇਸ਼ ਚ ਕੌਮੀ ਪੱਧਰ 'ਤੇ ਹੋਣ ਵਾਲੀ, ਸਾਲ 2021 ਦੀ ਮਰਦਮਸ਼ਮਾਰੀ ਕੋਵਿਡ ਕਾਰਨ ਕੇਂਦਰ ਸਰਕਾਰ ਵਲੋਂ ਅੱਗੇ ਪਾ ਦਿੱਤੀ ਗਈ ਹੈ। ਸਾਲ 2011 ਦੀ ਮਰਦਮਸ਼ਮਾਰੀ ਦੇ ਅੰਕੜੇ ਦਸਦੇ ਹਨ ਕਿ ਇਸ ਸਮੇਂ ਦੇਸ਼ ਵਿੱਚ 81.5 ਕਰੋੜ ਲੋਕ ਅਜਿਹੇ ਹਨ , ਜਿਨ੍ਹਾਂ ਨੂੰ ਭਾਰਤ ਸਰਕਾਰ ਦੇ ਕੌਮੀ ਖਾਧ ਸੁਰੱਖਿਆ ਕਾਨੂੰਨ ਤਹਿਤ ਰਿਆਇਤ ਜਾਂ ਮੁਫਤ ਅਨਾਜ ਪ੍ਰਾਪਤ ਕਰਨ ਦਾ ਹੱਕਦਾਰ ਮੰਨਿਆ ਜਾਂਦਾ ਹੈ। ਜੇਕਰ ਸਾਲ 2021 ਦੇ ਮਰਦਮਸ਼ਮਾਰੀ ਅੰਕੜੇ ਸਾਹਮਣੇ ਆਉਂਦੇ ਤਾਂ ਸ਼ਾਇਦ 10 ਕਰੋੜ ਲੋਕ ਇਸ ਗਿਣਤੀ ਵਿੱਚ ਹੋਰ ਸ਼ਾਮਲ ਹੋ ਜਾਂਦੇ।

26 ਜਨਵਰੀ 2023 ਭਾਵ ਦੇਸ਼ ਦੇ ਅਗਲੇ ਗਣਤੰਤਰ ਦਿਵਸ ਸਮੇਂ ਤੱਕ ਜਦੋਂ ਭਾਰਤੀ ਗਣਤੰਤਰ ਦੇ 73 ਵਰ੍ਹੇ ਪੂਰੇ ਹੋ ਚੁੱਕੇ ਹਨ ਅਤੇ ਜਦੋਂ ਦੇਸ਼ ਆਜ਼ਾਦੀ ਦੇ 75 ਵਰ੍ਹੇ ਪੂਰੇ ਹੋਣ ਉਪਰੰਤ "ਆਜ਼ਾਦੀ ਕਾ ਅੰਮ੍ਰਿਤ ਮਹੋਤਸਵ" ਮਨਾ ਰਿਹਾ ਹੈ, ਦੇਸ਼ ਦੀ ਆਰਥਿਕ, ਸਮਾਜਿਕ ਤਰੱਕੀ ਅਤੇ ਦੇਸ਼ ਵਾਸੀਆਂ ਨੂੰ ਪਾਣੀ, ਬਿਜਲੀ, ਸਿਹਤ, ਸਿੱਖਿਆ, ਮਕਾਨ, ਉਪਲੱਬਧ ਕਰਾਉਣ ਦੇ ਚੱਕਰਾਂ ਵਿੱਚ ਪਿਆ ਦਿਸਦਾ ਹੈ । ਨਾਲ ਹੀ ਦੇਸ਼ ਨੂੰ ਵੱਡੀ ਸਮੱਸਿਆ ਇਸ ਗੱਲ ਦੀ ਵੀ ਹੈ ਕਿ ਭਾਰਤੀ ਸੰਵਿਧਾਨ ਨੂੰ ਦੇਸ਼ ਦੀ ਹਾਕਮ ਧਿਰ ਖੋਰਾ ਲਾਉਣ ਅਤੇ ਦੇਸ਼ ਦਾ ਫੈਡਰਲ ਢਾਂਚਾ ਹੋਣ ਦੇ ਬਾਵਜੂਦ ਸਾਰੀਆਂ ਸ਼ਕਤੀਆਂ ਦਾ ਕੇਂਦਰੀਕਰਨ ਦੇ ਚੱਕਰ 'ਚ ਦੇਸ਼ ਦੀ ਨਿਆਪਾਲਿਕਾ ਨਾਲ ਵੀ ਮੱਥਾ ਲਾਈ ਬੈਠੀ ਹੈ। ਕੀ ਇਹ ਦੇਸ਼ ਲਈ ਸ਼ੁੱਭ ਸ਼ਗਨ ਹੈ?

ਦੇਸ਼ ਦੀ ਵਿਧਾਨਪਾਲਿਕਾ ਦੇ ਹਾਲਾਤ ਵੇਖਣ ਯੋਗ ਹਨ। ਸੰਸਦ ਹੋਵੇ ਜਾਂ ਵਿਧਾਨ ਸਭਾ, ਦਾਗੀ ਸਾਂਸਦਾਂ ਅਤੇ ਵਿਧਾਇਕਾਂ ਦੀ ਲਿਸਟ ਹੁਣ ਲੰਬੀ ਹੁੰਦੀ ਜਾ ਰਹੀ ਹੈ। ਦੇਸ਼ ਵਿੱਚ ਲੋਕ ਸੇਵਾ ਦਾ ਸੰਕਲਪ ਤਾਰ-ਤਾਰ ਹੋ ਰਿਹਾ ਹੈ। ਹਾਕਮਾਂ 'ਚ ਜੁੰਮੇਵਾਰੀ ਅਤੇ ਜਵਾਬਦੇਹੀ ਲਗਾਤਾਰ ਘੱਟ ਰਹੀ ਹੈ। ਰਾਜਨੀਤੀ ਪ੍ਰਕਿਰਿਆ 'ਚ ਅਪਰਾਧੀਕਰਨ , ਰਾਜਨੇਤਾਵਾਂ, ਲੋਕ ਸੇਵਕਾਂ ਅਤੇ ਧੰਨ ਕੁਬੇਰਾਂ ਘਰਾਣਿਆਂ ਚ ਅਪਵਿੱਤਰ ਗੱਠਜੋੜ ਨੇ ਦੇਸ਼ 'ਚ ਅਰਾਜਕਤਾ ਦਾ ਮਾਹੌਲ ਪੈਦਾ ਕਰਨ ਵਾਲੇ ਹਾਲਾਤ ਵਧਾ ਦਿੱਤੇ ਹਨ ।

ਅਸਲ ਵਿੱਚ ਭਾਰਤੀ ਲੋਕਤੰਤਰਿਕ ਸਾਸ਼ਨ ਨੂੰ ਜ਼ਿਆਦਾ ਗੰਭੀਰ ਖ਼ਤਰਾ ਅਪਰਾਧੀਆਂ ਅਤੇ ਬਾਹੁਬਲੀਆਂ ਤੋਂ ਹੈ ਜੋ ਵੱਡੀ ਗਿਣਤੀ 'ਚ ਸਿਆਸਤ ਵਿੱਚ ਘੁਸਪੈਠ ਕਰ ਚੁੱਕੇ ਹਨ । ਇਹੋ ਜਿਹੀਆਂ ਸਥਿਤੀਆਂ 'ਚ ਦੇਸ਼ 'ਚ ਸ਼ਾਂਤੀ ਕਿਵੇਂ ਹੋਵੇ, ਧਾਰਮਿਕ ਸਾਵਾਂਪਨ ਕਿਵੇਂ ਪੁੰਗਰੇ, ਆਪਸੀ ਸਦਭਾਵ ਕਿਵੇਂ ਪੈਦਾ ਹੋਵੇ?

ਇਹ ਗੱਲ ਸਮਝਣ ਵਾਲੀ ਹੈ ਕਿ ਚੰਗਾ ਪ੍ਰਬੰਧ, ਇਮਾਨਦਾਰੀ, ਸਰਵਜਨਕ ਜੀਵਨ ਜਵਾਬਦੇਹੀ ਪਾਰਦਰਸ਼ਤਾ ਤੋਂ ਛੁੱਪਿਆ ਹੋਇਆ ਹੈ। ਜਿਸ ਦੀ ਪਿਛਲੇ 73 ਸਾਲ ਲਗਾਤਾਰ ਦੇਸ਼ 'ਚ ਕਮੀ ਦੇਖਣ ਨੂੰ ਮਿਲੀ ਹੈ । ਇਹੋ ਕਾਰਨ ਹੈ ਕਿ ਦੇਸ਼ ਦੇ ਲੋਕਾਂ ਪ੍ਰਤੀ "ਦੇਸ਼ ਸੇਵਕਾਂ", ਨੌਕਰਸ਼ਾਹਾਂ 'ਚ ਬੇਗਾਨਗੀ ਦੇਖਣ ਨੂੰ ਮਿਲਦੀ ਹੈ। ਭ੍ਰਿਸ਼ਟਾਚਾਰੀ ਨੌਕਰਸ਼ਾਹਾਂ ਅਤੇ ਤਾਕਤ ਦੇ ਭੁੱਖੇ ਸਿਆਸਤਦਾਨਾਂ ਦਾ ਗੱਠਜੋੜ ਆਮ ਲੋਕਾਂ ਦੀਆਂ ਸਮੱਸਿਆਵਾਂ ਤੋਂ ਪਾਸਾ ਵੱਟ ਰਿਹਾ ਹੈ । ਇਹੋ ਕਾਰਨ ਹੈ ਕਿ ਪੌਣੀ ਸਦੀ ਬੀਤਣ ਬਾਅਦ ਵੀ ਦੇਸ਼ ਦੇ ਲੋਕ ਮਾੜੇ ਹਾਲਾਤਾਂ ਚ ਗੁਜ਼ਰ ਰਹੇ ਹਨ।

ਲੋਕਾਂ ਨੂੰ ਬੋਲਣ, ਚੱਲਣ ਦੀ ਆਜ਼ਾਦੀ, ਜੋ ਸੰਵਿਧਾਨ ਦਿੰਦਾ ਹੈ, ਉਸ 'ਚ ਰੁਕਾਵਟਾਂ ਪਾਈਆਂ ਜਾ ਰਹੀਆਂ ਹਨ। ਉਹਨਾਂ ਦੇ ਸੰਵਿਧਾਨਿਕ ਹੱਕਾਂ ਨੂੰ ਖੋਰਾ ਲਾਇਆ ਜਾ ਰਿਹਾ ਹੈ । ਹਾਕਮ ਧਿਰ ਜਨਤਾ ਅਤੇ ਸੁਚੇਤ ਮੀਡੀਆ ਨੂੰ ਨੁਕਰੇ ਲਾਉਣ ਲਈ ਪਿਛਲੇ ਦਰਵਾਜਿਓਂ ਸੈਂਸਰਸ਼ਿਪ ਲਗਾਉਣ ਦੇ ਯਤਨ ਹਾਕਮਾਂ ਵੱਲੋਂ ਹੋ ਰਹੇ ਹਨ ।

ਇਹਨਾਂ ਦਿਨਾਂ 'ਚ ਖ਼ਾਸ ਤੌਰ 'ਤੇ ਸੋਸ਼ਲ ਮੀਡੀਆ ਉਤੇ ਸ਼ਿਕੰਜਾ ਕੱਸਣ ਲਈ ਆਈ.ਟੀ. ਕਾਨੂੰਨ ਵਿੱਚ ਤਬਦੀਲੀ ਕਰਨ ਦਾ ਖਰੜਾ ਤਿਆਰ ਕੀਤਾ ਗਿਆ ਹੈ ਜਿਸ 'ਚ ਸਰਕਾਰੀ ਏਜੰਸੀ ਨੂੰ ਆਨ ਲਾਈਨ ਪਲੇਟਫਾਰਮ ਤੋਂ ਖ਼ਬਰਾਂ ਹਟਾਉਣ ਦਾ ਅਧਿਕਾਰ ਦੇਣ ਦੀ ਵਿਵਸਥਾ ਕੀਤੀ ਗਈ ਹੈ। ਬਿਨ੍ਹਾਂ ਸ਼ੱਕ ਸੋਸ਼ਲ ਮੀਡੀਆ ਉਤੇ ਗੈਰ ਵਾਜਬ ਪੋਸਟਾਂ ਵੀ ਚਲਦੀਆਂ ਹਨ ਪਰ ਸੋਸ਼ਲ ਮੀਡੀਆ ਵੱਡੇ ਪੱਧਰ 'ਤੇ ਸੂਚਨਾਵਾਂ ਅਤੇ ਜਾਣਕਾਰੀਆਂ ਦੇਣ ਦਾ ਸਾਧਨ ਵੀ ਹੈ। ਇਹੋ ਜਿਹੇ ਹਾਲਾਤ ਦੇਸ਼ 'ਚ ਸਾਲ 1975 'ਚ ਲਗਾਈ ਐਮਰਜੈਂਸੀ ਦੌਰਾਨ ਦੇਖਣ ਨੂੰ ਵੀ ਮਿਲੇ ਸਨ।

ਦੇਸ਼ ਦੇ ਹਾਕਮਾਂ ਵਲੋਂ ਸਮੇਂ-ਸਮੇਂ ਲੋਕਾਂ ਦੇ ਮੁਢਲੇ ਅਧਿਕਾਰਾਂ ਉਤੇ ਸ਼ਿਕੰਜਾ ਕੱਸੇ ਜਾਣ ਕਾਰਨ ਵਿਸ਼ਵ ਪੱਧਰ ਉਤੇ ਭਾਰਤ ਦੀ ਲੋਕਤੰਤਰਿਕ ਪ੍ਰਣਾਲੀ ਉਤੇ ਵੱਡੇ ਸਵਾਲ ਖੜੇ ਹੋਏ ਹਨ। ਦੇਸ਼ 'ਚ ਭੜਕਿਆ ਕਿਸਾਨ ਅੰਦੋਲਨ, ਸੀ.ਏ.ਏ. ਐਕਟ ਲਾਗੂ ਹੋਣ 'ਤੇ ਅੰਦੋਲਨ, ਬੁਲਡੋਜ਼ਰ ਰਾਜਨੀਤੀ ਨੇ ਦੇਸ਼ ਦੀ ਸ਼ਾਖ ਨੂੰ ਅੰਤਰਰਾਸ਼ਟਰੀ ਖੋਰਾ ਲਾਇਆ ਹੈ। ਉਹ ਦੇਸ਼ ਜਿਹੜਾ ਦੁਨੀਆ ਦਾ ਸਭ ਤੋਂ ਵੱਡਾ ਲੋਕਤੰਤਰ ਹੋਣ ਦਾ ਦਾਅਵਾ ਕਰਦਾ ਹੈ, ਉਥੇ ਭਾਰਤ ਦਾ ਰੂਲ ਆਫ ਲਾਅ (ਕਾਨੂੰਨ ਦਾ ਰਾਜ) 'ਚ 140 ਦੇਸ਼ਾਂ ਵਿਚੋਂ 77ਵਾਂ ਸਥਾਨ ਹੈ। ਵਰਲਡ ਜਸਟਿਸ ਪ੍ਰਾਜੈਕਟ-2022, ਵਲੋਂ ਦੁਨੀਆਂ ਭਰ ਦੇ ਰੂਲ ਆਫ ਲਾਅ ਸਬੰਧੀ 26 ਅਕਤੂਬਰ ਨੂੰ ਜਾਰੀ ਹੋਈ ਰਿਪੋਰਟ ਅਨੁਸਾਰ ਭਾਰਤ ਦਾ ਥਾਂ 140 ਦੇਸ਼ਾਂ ਵਿੱਚ ਮਨੁੱਖੀ ਅਧਿਕਾਰਾਂ ਮਾਮਲੇ 'ਚ 94, ਸਿਵਲ ਜਸਟਿਸ(ਨਾਗਰਿਕ ਨਿਆਂ) 'ਚ 111, ਕ੍ਰਿਮੀਨਲ ਜਸਟਿਸ (ਅਪਰਾਧਿਕ ਨਿਆਂ) 'ਚ 89 ਅਤੇ ਭ੍ਰਿਸ਼ਟਾਚਾਰ ਮੁਕਤੀ 'ਚ 93 ਹੈ।

ਇਥੇ ਹੀ ਬੱਸ ਨਹੀਂ ਇਹਨਾ ਸਾਲਾਂ 'ਚ ਧਰਮ ਅਤੇ ਜਾਤ ਅਧਾਰਤ ਰਾਜਨੀਤੀ ਨੇ ਦੇਸ਼ ਨੂੰ ਬੁਰੀ ਤਰ੍ਹਾਂ ਝੰਬਿਆ ਹੈ। ਹਿੰਦੂਤਵੀ ਅਜੰਡੇ ਨੂੰ ਦੇਸ਼ 'ਤੇ ਲਾਗੂ ਕਰਨਾ ਅਤੇ ਰਾਜਨੀਤਕ ਸਮੀਕਰਨ ਦੇ ਤੌਰ 'ਤੇ ਰਾਸ਼ਟਰਵਾਦ, ਹਿੰਦੂ ਗੌਰਵ ਅਤੇ ਰਾਸ਼ਟਰੀ ਜਜ਼ਬਾਤੀ ਵਿਚਾਰਾਂ ਨੂੰ ਵਰਤਣਾ ਘੱਟ ਗਿਣਤੀਆਂ, ਪੱਛੜੀਆਂ ਸ਼੍ਰੇਣੀਆਂ ਲਈ ਖਤਰੇ ਦੀ ਘੰਟੀ ਬਣਦਾ ਜਾ ਰਿਹਾ ਹੈ। ਕੀ ਭਾਰਤੀ ਸੰਵਿਧਾਨ ਦੇ ਨਿਰਮਾਤਾਵਾਂ 'ਤੇ ਆਜ਼ਾਦੀ ਘੁਲਾਟੀਆਂ ਨੇ ਇਹ ਚਿਤਵਿਆ ਸੀ?

ਦੇਸ਼ 'ਚ ਕਈ ਇਹੋ ਜਿਹੇ ਕਾਨੂੰਨ ਪਾਸ ਕੀਤੇ ਗਏ ਹਨ ਮੌਕੇ ਦੀ ਬਹੁ ਗਿਣਤੀ ਹਾਕਮ ਧਿਰ ਵਲੋਂ, ਜਿਹਨਾ ਨੇ ਘੱਟ ਗਿਣਤੀਆਂ ਲਈ ਖਤਰੇ ਸਹੇੜੇ ਹਨ। ਇਹ ਕਿਸੇ ਵੀ ਤਰ੍ਹਾਂ ਦੇਸ਼ ਦੇ ਹਿੱਤ ਵਿੱਚ ਨਹੀਂ ਹਨ, ਖ਼ਾਸ ਤੌਰ 'ਤੇ ਆਮ ਲੋਕਾਂ ਦੇ ਹਿੱਤ ਵਿੱਚ ਜੋ ਅੱਜ ਵੀ ਭੁੱਖਮਰੀ, ਬੇਰੁਜ਼ਗਾਰੀ ਨਾਲ ਨਪੀੜੇ ਜਾ ਰਹੇ ਹਨ।

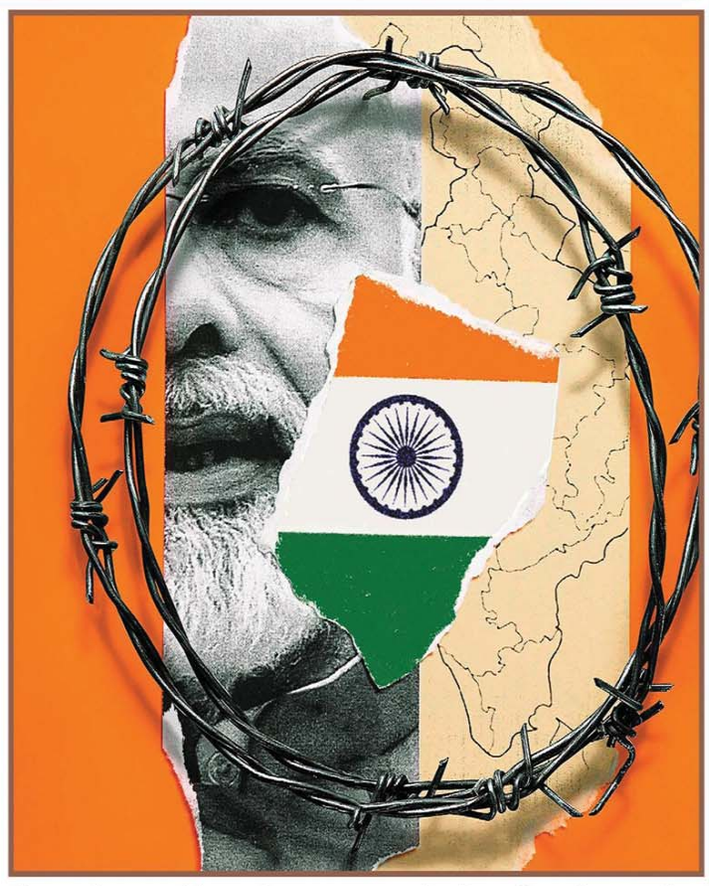

ਕੀ ਦੇਸ਼ ਦੇ ਹਾਕਮ ਇਹ ਨਹੀਂ ਜਾਣਦੇ ਕਿ ਦੇਸ਼ ਭਾਰਤ ਭੁੱਖਮਰੀ ਦੇ ਮਾਮਲੇ 'ਚ ਦੁਨੀਆਂ ਭਰ ਦੇ 121 ਦੇਸ਼ਾਂ ਵਿੱਚ 107ਵੇਂ ਸਥਾਨ 'ਤੇ ਹੈ। ਯੂ.ਐਨ.ਓ. ਅਨੁਸਾਰ ਮਾਨਵ ਵਿਕਾਸ ਦੇ ਮਾਮਲੇ 'ਚ ਭਾਰਤ ਦਾ ਸਥਾਨ 189 ਦੇਸ਼ਾਂ ਵਿਚੋਂ 131ਵਾਂ ਹੈ। ਭਾਰਤ ਪ੍ਰੈਸ ਆਜ਼ਾਦੀ 'ਚ ਪਿਛਲੇ ਸਾਲ 142 ਰੈਂਕ 'ਤੇ ਸੀ ਇਸ ਵਰ੍ਹੇ 150ਵੇਂ ਰੈਂਕ 'ਤੇ ਆ ਗਿਆ। ਸਿਹਤ ਸਹੂਲਤਾਂ ਦੇ ਮਾਮਲੇ 'ਚ 121 ਦੇਸ਼ਾਂ 'ਚ ਇਸਦਾ ਸਥਾਨ 107 ਵਾਂ ਹੈ। ਇਸੇ ਤਰ੍ਹਾਂ ਸਿੱਖਿਆ ਸਹੂਲਤਾਂ 'ਚ ਇੱਕ ਸਰਵੇ ਅਨੁਸਾਰ 64 ਦੇਸ਼ਾਂ ਵਿੱਚ ਇਹ 59 ਵੇਂ ਥਾਂ ਹੈ।

ਮੋਦੀ ਦੌਰ 'ਚ ਜਿਥੇ ਲੋਕਤੰਤਰੀ ਕਦਰਾਂ ਕੀਮਤਾਂ ਦਾ ਘਾਣ ਹੋਇਆ ਹੈ, ਉਥੇ ਦੇਸ਼ ਦੇ ਅਰਥਚਾਰੇ ਨੂੰ ਵੱਡੀ ਸੱਟ ਵੱਜੀ ਹੈ ਅਤੇ ਦੇਸ਼ ਅਮੀਰਾਂ ਦੇ ਗਲਬੇ 'ਚ ਗਿਆ ਹੈ ਭਾਵ ਉਹਨਾ ਦੀ ਪਕੜ ਦੇਸ਼ ਦੇ ਮਜ਼ਬੂਤ ਹੋਈ

‘ਆਪ’ ਐਮਐਲਏ ਦੇ ਵਿਆਹ ‘ਚ ਸੁਖਬੀਰ ‘ਤੇ ਪਈਆਂ ਬੋਲੀਆਂ

ਫਾਜ਼ਿਲਕਾ,(ਪੰਜਾਬੀ ਅਖਬਾਰ ਬਿਊਰੋ). : ਪੰਜਾਬ ਵਿਚ ਕੁਝ ਦਿਨਾਂ ਤੋਂ ਫਾਜ਼ਿਲਕਾ ਤੋਂ ਆਮ ਆਦਮੀ ਪਾਰਟੀ ਦੇ ਵਿਧਾਇਕ ਨਰਿੰਦਰਪਾਲ ਸਿੰਘ ਸਵਾਨਾ ਦਾ ਵਿਆਹ ਸਮਾਰੋਹ ਚਲ ਰਿਹਾ ਸੀ। ਇਸ ਸਮਾਰੋਹ ਦੀ ਇੱਕ ਵੀਡੀਓ ਵਾਇਰਲ ਹੋਈ ਹੈ। ਜਿਸ ਵਿਚ ਲੋਕ ਨੱਚ ਟੱਪ ਰਹੇ ਹਨ। ਇਸ ਦੌਰਾਨ ਬੋਲੀਆਂ ਪਾਈਆਂ ਗਈਆਂ ਜਿਸ ਵਿਚ ਅਕਾਲੀ ਦਲ ਦੇ ਪ੍ਰਧਾਨ ਸੁਖਬੀਰ ਬਾਦਲ ਦਾ ਜ਼ਿਕਰ ਹੈ।

ਵਿਧਾਇਕ ਸਵਾਨਾ ਦਾ ਵਿਆਹ ਸਮਾਰੋਹ ਚਲ ਰਿਹਾ ਸੀ। ਜਿਸ ਵਿਚ ਮੰਤਰੀ ਚੇਤਨ ਸਿੰਘ ਜੌੜੇਮਾਜਰਾ, ਗੁਰਮੀਤ ਸਿੰਘ ਹੇਅਰ, ਹਰਜੋਤ ਬੈਂਸ, ਜਗਦੀਪ ਗੋਲਡੀ ਕੰਬੋਜ ਵੀ ਪੁੱਜੇ। ਵਿਆਹ ਸਮਾਰੋਹ ਵਿਚ ਉਨ੍ਹਾਂ ਦੇ ਕਰੀਬੀ ਅਤੇ ਕੁਝ ਆਪ ਸਿਆਸਤ ਦੇ ਚਿਹਰੇ ਨਵ ਵਿਆਹੁਤੇ ਜੋੜੇ ਦੇ ਨਾਲ ਨੱਚ ਗਾ ਰਹੇ ਸੀ। ਇਸ ਦੌਰਾਨ ਬੋਲੀਆਂ ਪੈ ਰਹੀ ਸੀ ਜਿਸ ਦੇ ਬੋਲ ਸਨ। ਬਾਰੀ ਬਰਸੀ ਖਟਣ ਗਿਆ ਸੀ... ਖਟ ਕੇ ਲਿਆਂਦੀ ਖੀਰ.. ਕਿੱਥੇ ਗਿਆ ਗੋਲਡੀ ਜਿਸ ਨੇ ਹਰਾਤਾ ਸੁਖਬੀਰ। ਇਹ ਬੋਲੀ ਪੈਂਦੇ ਹੀ ਸਾਰੇ ਹੱਸਣ ਲੱਗਦੇ ਹਨ ਅਤੇ ਨੱਚਣ ਲੱਗ ਜਾਂਦੇ ਹਨ।ਦੱਸਦੇ ਚਲੀਏ ਕਿ ਵਿਧਾਨ ਸਭਾ ਚੋਣਾਂ ਵਿਚ ਜਲਾਲਾਬਾਦ ਸੀਟ ਤੋਂ ਆਮ ਆਦਮ ਪਾਰਟੀ ਦੇ ਜਗਦੀਪ ਗੋਲਡੀ ਨੇ ਸੁਖਬੀਰ ਬਾਦਲ ਨੂੰ 30 ਹਜ਼ਾਰ ਤੋਂ ਜ਼ਿਆਦਾ ਵੋਟਾਂ ਨਾਲ ਹਰਾਇਆ ਸੀ।

ਜਬਰ ਜਨਾਹ ਮਾਮਲੇ ‘ਚ ਸਾਬਕਾ ਵਿਧਾਇਕ ਸਿਮਰਜੀਤ ਸਿੰਘ ਬੈਂਸ ਨੂੰ ਮਿਲੀ ਜ਼ਮਾਨਤ

ਚੰਡੀਗੜ੍ਹ,(ਪੰਜਾਬੀ ਅਖਬਾਰ ਬਿਊਰੋ): ਜਬਰ ਜਨਾਹ ਦੇ ਦੋਸ਼ਾਂ ਦਾ ਸਾਹਮਣਾ ਕਰ ਰਹੇ ਸਾਬਕਾ ਵਿਧਾਇਕ ਸਿਮਰਜੀਤ ਬੈਂਸ ਨੂੰ ਹਾਈ ਕੋਰਟ ਨੇ ਬੁੱਧਵਾਰ ਨੂੰ ਵੱਡੀ ਰਾਹਤ ਦਿੰਦੇ ਹੋਏ ਉਨ੍ਹਾਂ ਨੂੰ ਇਸ ਮਾਮਲੇ ‘ਚ ਰੈਗੂਲਰ ਜ਼ਮਾਨਤ ਦੇ ਦਿੱਤੀ ਹੈ। ਜਸਟਿਸ ਅਨੂਪ ਚਿਤਕਾਰਾ ਨੇ ਬੈਂਸ ਨੂੰ ਰੈਗੂਲਰ ਜ਼ਮਾਨਤ ਦਿੰਦੇ ਹੋਏ ਉਨ੍ਹਾਂ ਨੂੰ ਇਸ ਕੇਸ ਦੇ ਗਵਾਹਾਂ ਤੇ ਪੀੜਤਾਂ ਤੋਂ ਦੂਰ ਰਹਿਣ ਤੇ ਉਨ੍ਹਾਂ ਨੂੰ ਫੋਨ, ਮੈਸੇਜ ਜਾਂ ਕਿਸੇ ਵੀ ਹੋਰ ਸਾਧਨ ਨਾਲ ਸੰਪਰਕ ਨਾ ਕਰਨ ਦੀ ਚਿਤਾਵਨੀ ਦੇ ਦਿੱਤੀ ਹੈ। ਜ਼ਿਕਰਯੋਗ ਹੈ ਕਿ ਇਕ ਮਹਿਲਾ ਦੀ ਸ਼ਿਕਾਇਤ ‘ਤੇ ਲੁਧਿਆਣਾ ਦੀ ਜ਼ਿਲ੍ਹਾ ਅਦਾਲਤ ਨੇ 10 ਜੁਲਾਈ ਨੂੰ ਸਿਮਰਜੀਤ ਸਿੰਘ ਬੈਂਸ ਖ਼ਿਲਾਫ਼ ਐਫਆਈਆਰ ਦਰਜ ਕੀਤੇ ਜਾਣ ਦੇ ਹੁਕਮ ਦਿੱਤੇ ਸਨ। ਇਸ ਮਾਮਲੇ ਦੇ ਟ੍ਰਾਇਲ ‘ਚ ਸ਼ਾਮਿਲ ਨਾ ਹੋਣ ‘ਤੇ ਅਦਾਲਤ ਨੇ ਉਨ੍ਹਾਂ ਨੂੰ ਭਗੌੜਾ ਕਰਾਰ ਦੇ ਦਿੱਤਾ ਸੀ। ਆਖ਼ਰਕਾਰ ਬੈਂਸ ਨੇ 11 ਜੁਲਾਈ ਨੂੰ ਅਦਾਲਤ ‘ਚ ਸਮਰਪਨ ਕਰ ਦਿੱਤਾ ਸੀ। ਇਸ ਮਾਮਲੇ ‘ਚ ਸਿਮਰਜੀਤ ਬੈਂਸ ਨੇ ਪਹਿਲਾਂ ਲੁਧਿਆਣਾ ਦੀ ਅਦਾਲਤ ‘ਚ ਰੈਗੂਲਰ ਜ਼ਮਾਨਤ ਦਿੰਤੇ ਜਾਣ ਦੀ ਮੰਗ ਕੀਤੀ ਸੀ ਜਿਹੜੀ 9 ਸਤੰਬਰ ਨੂੰ ਖਾਰਜ ਹੋ ਗਈ ਸੀ। ਲਿਹਾਜ਼ਾ ਹੁਣ ਬੈਂਸ ਨੇ ਇਸ ਮਾਮਲੇ ‘ਚ ਹਾਈ ਕੋਰਟ ‘ਚ ਪਟੀਸ਼ਨ ਦਾਖ਼ਲ ਕਰ ਕੇ ਰੈਗੂਲਰ ਜ਼ਮਾਨਤ ਦਿੱਤੇ ਜਾਣ ਦੀ ਮੰਗ ਕੀਤੀ ਸੀ। ਜਸਟਿਸ ਅਨੂਪ ਚਿਤਕਾਰਾ ਨੇ ਬੁੱਧਵਾਰ ਨੂੰ ਉਨ੍ਹਾਂ ਦੀ ਇਸ ਜ਼ਮਾਨਤ ਪਟੀਸ਼ਨ ਨੂੰ ਮਨਜ਼ੂਰ ਕਰਦੇ ਹੋਏ ਸ਼ਰਤਾਂ ਸਹਿਤ ਜ਼ਮਾਨਤ ਦੇ ਦਿੱਤੀ ਹੈ।

ਕੰਵਰ ਵਿਜੇ ਪ੍ਰਤਾਪ ਸਿੰਘ ਦੇ ਅਸਤੀਫ਼ੇ ਨੇ ‘ਆਪ’ ਸਰਕਾਰ ਦਾ ਪੰਜਾਬ ਵਿਰੋਧੀ ਚਿਹਰਾ ਨੰਗਾ ਕੀਤਾ : ਅਸ਼ਵਨੀ ਸ਼ਰਮਾ

ਚੰਡੀਗੜ੍ਹ ,(ਪੰਜਾਬੀ ਅਖਬਾਰ ਬਿਊਰੋ)) : ਪੰਜਾਬ ਭਾਜਪਾ ਦੇ ਸੂਬਾ ਪ੍ਰਧਾਨ ਅਸ਼ਵਨੀ ਸ਼ਰਮਾ ਨੇ ਕਿਹਾ ਕਿ ਕੰਵਰ ਵਿਜੇ ਪ੍ਰਤਾਪ ਸਿੰਘ ਦੇ ਬੇਅਦਬੀ ਮਾਮਲੇ ਦੀ ਜਾਂਚ ਕਮੇਟੀ ਤੋਂ ਅਸਤੀਫਾ ਦੇਣ ਨਾਲ ਆਮ ਆਦਮੀ ਪਾਰਟੀ ਦਾ ਪੰਜਾਬ ਅਤੇ ਪੰਜਾਬ ਵਿਰੋਧੀ ਅਸਲੀ ਚਿਹਰਾ ਇੱਕ ਵਾਰ ਫਿਰ ਸਬ ਦੇ ਸਾਹਮਣੇ ਆ ਗਿਆ ਹੈ। ਕੰਵਰ ਵਿਜੇ ਪ੍ਰਤਾਪ ਸਿੰਘ ਬੇਅਦਬੀ ਵਰਗੇ ਸੰਵੇਦਨਸ਼ੀਲ ਮਾਮਲੇ ਨੂੰ ਹੱਲ ਕਰਨ ਲਈ ਕੰਮ ਕਰ ਰਹੇ ਸਨ। ਅਸ਼ਵਨੀ ਸ਼ਰਮਾ ਨੇ ਜਾਰੀ ਆਪਣੇ ਪ੍ਰੈਸ ਬਿਆਨ ਵਿੱਚ ਕਿਹਾ ਕਿ ਸੂਬੇ ਦੇ ਇਤਿਹਾਸ ਵਿੱਚ ਇਹ ਬਹੁਤ ਹੀ ਦੁਖਦਾਈ ਗੱਲ ਹੈ ਕਿਉਂਕਿ ਆਮ ਆਦਮੀ ਪਾਰਟੀ ਬੇਅਦਬੀ ਦੇ ਜਜ਼ਬਾਤੀ ‘ਤੇ ਸੰਵੇਦਨਸ਼ੀਲ ਮੁੱਦੇ ਦੇ ਆਧਾਰ ‘ਤੇ ਜਨਤਾ ਦੀਆਂ ਭਾਵਨਾਵਾਂ ਨਾਲ ਖੇਡ ਕੇ ਸੱਤਾ ਵਿੱਚ ਆਈ ਸੀ।

ਅਸ਼ਵਨੀ ਸ਼ਰਮਾ ਨੇ ਕਿਹਾ ਕਿ ਅਰਵਿੰਦ ਕੇਜਰੀਵਾਲ ਅਤੇ ਭਗਵੰਤ ਸਿੰਘ ਮਾਨ ਨੇ ਵਾਰ-ਵਾਰ ਆਨ ਰਿਕਾਰਡ ਵਾਅਦਾ ਕੀਤਾ ਸੀ ਕਿ ਬੇਅਦਬੀ ਦੇ ਦੋਸ਼ੀਆਂ ਨੂੰ ਬਖਸ਼ਿਆ ਨਹੀਂ ਜਾਵੇਗਾ ਅਤੇ ਇਨਸਾਫ਼ ਕੀਤਾ ਜਾਵੇਗਾ। ਉਂਜ ਅੱਜ ਸਥਿਤੀ ਇਹ ਹੈ ਕਿ ‘ਆਪ’ ਸਰਕਾਰ ਵੱਲੋਂ ਆਪਣੀ ਹੀ ਸਰਕਾਰ ਵੱਲੋਂ ਬਣਾਈ ਗਈ ਕਮੇਟੀ ਵਿੱਚੋਂ ਆਪਣੇ ਹੀ ਵਿਧਾਇਕ ਦੇ ਅਸਤੀਫ਼ੇ ਕਾਰਨ ਭਗਵੰਤ ਮਾਨ ਸਰਕਾਰ ਬਹੁਤ ਹੇਠਲੇ ਪੱਧਰ ‘ਤੇ ਪੁੱਜ ਗਈ ਹੈ। ਭਾਜਪਾ ਹਮੇਸ਼ਾ ਕਹਿੰਦੀ ਰਹੀ ਹੈ ਕਿ ਕੇਜਰੀਵਾਲ ਅਤੇ ਭਗਵੰਤ ਮਾਨ ਆਪਣੇ ਸਿਆਸੀ ਲਾਹੇ ਅਤੇ ਝੂਠੇ ਪ੍ਰਚਾਰ ਅਤੇ ਚੋਣਾਂ ਜਿੱਤਣ ਲਈ ਕਿਸੇ ਵੀ ਹੇਠਲੇ ਪੱਧਰ ਤੱਕ ਜਾ ਸਕਦੇ ਹਨ। ਬਦਕਿਸਮਤੀ ਨਾਲ ‘ਆਪ’ ਸੁਪਰੀਮੋ ਲਈ ਧਰਮ ਦੀ ਰਾਜਨੀਤੀ ਇੱਕ ਵਿਦੇਸ਼ੀ ਧਾਰਨਾ ਹੈ।

ਮਹਾਰਾਸ਼ਟਰ ਦੇ ਅਗਲੇ ਰਾਜਪਾਲ ਬਣ ਸਕਦੇ ਹਨ ਕੈਪਟਨ ਅਮਰਿੰਦਰ

ਨਵੀਂ ਦਿੱਲੀ,(ਪੰਜਾਬੀ ਅਖਬਾਰ ਬਿਊਰੋ) : ਪੰਜਾਬ ਦੇ ਸਾਬਕਾ ਮੁੱਖ ਮੰਤਰੀ ਕੈਪਟਨ ਅਮਰਿੰਦਰ ਸਿੰਘ ਮਹਾਰਾਸ਼ਟਰ ਦੇ ਅਗਲੇ ਰਾਜਪਾਲ ਬਣ ਸਕਦੇ ਹਨ। ਇਸ ਨੂੰ ਲੈ ਕੇ ਪੰਜਾਬ ਵਿਚ ਕਾਫੀ ਸਿਆਸੀ ਚਰਚਾ ਛਿੜੀ ਹੋਈ ਹੈ। ਕੈਪਟਨ ਕੁਝ ਸਮਾਂ ਪਹਿਲਾਂ ਹੀ ਭਾਜਪਾ ਵਿੱਚ ਸ਼ਾਮਲ ਹੋਏ ਹਨ। ਉਨ੍ਹਾਂ ਨੇ ਆਪਣੀ ਪਾਰਟੀ ਪੰਜਾਬ ਲੋਕ ਕਾਂਗਰਸ ਦਾ ਵੀ ਬੀਜੇਪੀ ਵਿੱਚ ਰਲੇਵਾਂ ਕਰ ਦਿੱਤਾ ਹੈ। ਮਹਾਰਾਸ਼ਟਰ ਦੇ ਮੌਜੂਦਾ ਰਾਜਪਾਲ ਭਗਤ ਸਿੰਘ ਕੋਸ਼ਿਆਰੀ ਨੇ ਅਹੁਦਾ ਛੱਡਣ ਦੀ ਇੱਛਾ ਜਤਾਈ ਹੈ। ਜਿਸ ਤੋਂ ਬਾਅਦ ਕੈਪਟਨ ਨੂੰ ਲੈ ਕੇ ਚਰਚਾਵਾਂ ਦਾ ਦੌਰ ਸ਼ੁਰੂ ਹੋ ਗਿਆ ਹੈ। ਫੌਜ ਤੋਂ ਸੇਵਾਮੁਕਤ ਕੈਪਟਨ ਦੇ ਪ੍ਰਧਾਨ ਮੰਤਰੀ ਨਰਿੰਦਰ ਮੋਦੀ ਨਾਲ ਚੰਗੇ ਸਬੰਧ ਹਨ। ਹਾਲ ਹੀ ਵਿੱਚ ਉਨ੍ਹਾਂ ਨੂੰ ਭਾਜਪਾ ਦੀ 83 ਮੈਂਬਰੀ ਕੌਮੀ ਕਾਰਜਕਾਰਨੀ ਵਿੱਚ ਸ਼ਾਮਲ ਕੀਤਾ ਗਿਆ ਹੈ। ਕੇਂਦਰੀ ਗ੍ਰਹਿ ਮੰਤਰੀ ਅਮਿਤ ਸ਼ਾਹ ਨੇ 29 ਜਨਵਰੀ ਨੂੰ ਪਟਿਆਲਾ ਵਿੱਚ ਰੈਲੀ ਕੀਤੀ ਸੀ। ਇਸ ਸਬੰਧੀ ਪੂਰੀ ਤਿਆਰੀ ਕਰ ਲਈ ਗਈ ਸੀ। ਕੈਪਟਨ ਅਮਰਿੰਦਰ ਸਿੰਘ ਇਸ ਰੈਲੀ ਰਾਹੀਂ ਪੰਜਾਬ ਵਿੱਚ ਮੁੜ ਆਪਣੀ ਤਾਕਤ ਦਿਖਾਉਣ ਵਾਲੇ ਸਨ। ਇਸ ਰੈਲੀ ਰਾਹੀਂ ਭਾਜਪਾ ਨੇ ਪੰਜਾਬ ਵਿੱਚ ਲੋਕ ਸਭਾ ਦਾ ਬਿਗਲ ਵਜਾਉਣਾ ਸੀ। ਹਾਲਾਂਕਿ ਅਚਾਨਕ ਇਹ ਰੈਲੀ ਮੁਲਤਵੀ ਕਰ ਦਿੱਤੀ ਗਈ। ਜਿਸ ਤੋਂ ਬਾਅਦ ਇਹ ਚਰਚਾ ਜ਼ੋਰ ਫੜ ਗਈ ਹੈ ਕਿ ਕੈਪਟਨ ਨੂੰ ਲੈ ਕੇ ਭਾਜਪਾ ਅੰਦਰ ਕੁਝ ਭਖ ਰਿਹਾ ਹੈ।

ਸਪੇਨ ਵਿਚ ਫਸੀ ਸਿੱਖ ਔਰਤ ਮੰਗ ਰਹੀ ਮਦਦ

ਮੈਡਰਿਡ : (ਪੰਜਾਬੀ ਅਖਬਾਰ ਬਿਊਰੋ) ਸਪੇਨ ਵਿਚ ਲੁੱਟ ਦਾ ਸ਼ਿਕਾਰ ਬਣੀ ਇਕ ਸਿੱਖ ਔਰਤ ਬੁਰੀ ਤਰ੍ਹਾਂ ਫਸ ਚੁੱਕੀ ਹੈ ਜਿਸ ਦਾ ਪਾਸਪੋਰਟ ਅਤੇ ਹੋਰ ਜ਼ਰੂਰੀ ਦਸਤਾਵੇਜ਼ ਵੀ ਲੁਟੇਰੇ ਲੈ ਗਏ। ਮੈਡਰਿਡ ਦੇ ਹਿਲਟਨ ਹੋਟਲ ਵਿਚ ਮੌਜੂਦ ਜਸਮੀਤ ਕੌਰ ਵੱਲੋਂ ਆਪਣਾ ਦੁਖੜਾ ਸੋਸ਼ਲ ਮੀਡੀਆ ਰਾਹੀਂ ਸਾਂਝਾ ਕੀਤਾ ਗਿਆ ਹੈ। ਨੋਇਡਾ ਦੀ ਵਸਨੀਕ 49 ਸਾਲਾ ਜਸਮੀਤ ਕੌਰ ਕਾਰੋਬਾਰ ਦੇ ਸਿਲਸਿਲੇ ਵਿਚ ਮੈਡਰਿਡ ਆਈ ਸੀ ਜਿਥੇ ਲੁਟੇਰੇ ਉਸ ਦਾ ਸਭ ਕੁਝ ਖੋਹ ਕੇ ਲੈ ਗਏ। ਜਸਮੀਤ ਕੌਰ ਨੇ ਦੋਸ਼ ਲਾਇਆ ਹੈ ਕਿ ਕੋਈ ਉਸ ਦੀ ਮਦਦ ਨਹੀਂ ਕਰ ਰਿਹਾ। ਭਾਰਤੀ ਅੰਬੈਸੀ ਤੱਕ ਵੀ ਪਹੁੰਚ ਕਰ ਚੁੱਕੀ ਹੈ ਪਰ ਕੋਈ ਮਦਦ ਨਹੀਂ ਪੁੱਜੀ। ਵੀਡੀਓ ਜਸਮੀਤ ਕੌਰ ਕਹਿੰਦੀ ਹੈ ਕਿ ਉਹ ਅਤੀਤ ਵਿਚ ਵੀ ਕਈ ਵਾਰ ਇਸ ਹੋਟਲ ਵਿਚ ਠਹਿਰ ਚੁੱਕੀ ਹੈ ਪਰ ਕਦੇ ਕੋਈ ਵਾਰਦਾਤ ਨਹੀਂ ਹੋਈ ਪਰ ਇਸ ਵਾਰ ਲੁਟੇਰੇ ਹੋਟਲ ਦੇ ਲੈਬੀ ਵਿਚ ਮੈਨੂੰ ਧੱਕਾ ਮਾਰ ਕੇ ਮੇਰਾ ਬੈਗ ਲੈ ਗਏ ਜਿਸ ਵਿਚ ਸਾਰੇ ਜ਼ਰੂਰੀ ਦਸਤਾਵੇਜ਼ ਸਨ। ਜਸਮੀਤ ਕੌਰ ਵੱਲੋਂ ਪ੍ਰਧਾਨ ਮੰਤਰੀ ਨਰਿੰਦਰ ਮੋਦੀ ਅਤੇ ਵਿਦੇਸ਼ ਮੰਤਰੀ ਐਸ. ਜੈਸ਼ੰਕਰ ਤੋਂ ਮਦਦ ਮੰਗੀ ਗਈ ਹੈ।

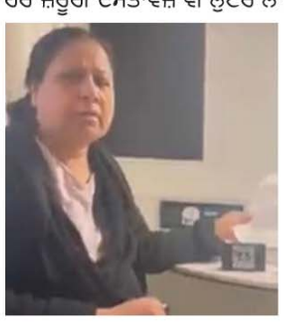

ਲਾਹੌਰ ’ਚ ਗੁਰਦੁਆਰਾ ਰੋੜੀ ਸਾਹਿਬ ’ਤੇ ਮੁਸਲਮਾਨਾਂ ਨੇ ਕੀਤਾ ਕਬਜ਼ਾ

ਲਾਹੌਰ (ਪੰਜਾਬੀ ਅਖਬਾਰ ਬਿਊਰੋ)– ਪਾਕਿਸਤਾਨ ’ਚ ਲਾਹੌਰ ਸਥਿਤ ਗੁਰਦੁਆਰਾ ਰੋੜੀ ਸਾਹਿਬ ਦੀ ਖਸਤਾ ਹਾਲਤ ਦੇਖ ਕੇ ਸਿੱਖ ਭਾਈਚਾਰੇ ’ਚ ਗੁੱਸਾ ਹੈ। ਗੁਰਦੁਆਰੇ ਦੀਆਂ ਤਸਵੀਰਾਂ ਨੇ ਸਿੱਖ ਕੌਮ ਦੇ ਹਿਰਦੇ ਵਲੂੰਧਰ ਦਿੱਤੇ ਹਨ। ਗੁਰਦੁਆਰਾ ਰੋੜੀ ਸਾਹਿਬ, ਪਿੰਡ ਜਾਹਮਣ, ਜ਼ਿਲ੍ਹਾ ਲਾਹੌਰ ’ਚ ਹੈ। ਇਸ ਦੀਆਂ ਕੁਝ ਵੀਡੀਓਜ਼ ਵੀ ਸਾਹਮਣੇ ਆਏ ਹਨ। ਗੁਰਦੁਆਰਾ ਸਾਹਿਬ ਦੀ ਇਮਾਰਤ ਇਸ ਵੇਲੇ ਬਹੁਤ ਖ਼ਸਤਾ ਹਾਲਤ ’ਚ ਹੈ। ਗੰਭੀਰ ਗੱਲ ਇਹ ਹੈ ਕਿ ਗੁਰਦੁਆਰਾ ਰੋੜੀ ਸਾਹਿਬ ’ਤੇ ਕਥਿਤ ਤੌਰ ’ਤੇ ਮੁਸਲਮਾਨਾਂ ਨੇ ਕਬਜ਼ਾ ਕਰ ਲਿਆ ਹੈ।

ਇਸ ਗੁਰਦੁਆਰੇ ਨੂੰ, ਜੋ ਕਿ ਕਿਸੇ ਸਮੇਂ ਅਣਵੰਡੇ ਪੰਜਾਬ ਦੇ ਸਿੱਖ ਭਾਈਚਾਰੇ ਦਾ ਮਾਣ ਸੀ, ਨੂੰ ਭਾਈ ਵਧਾਵਾ ਸਿੰਘ ਨੇ ਸ੍ਰੀ ਗੁਰੂ ਨਾਨਕ ਦੇਵ ਜੀ ਦੇ ਸਨਮਾਨ ’ਚ ਬਣਾਇਆ ਸੀ। ਆਪ ਜੀ ਨੇ ਆਪਣੇ ਜੀਵਨ ਦੇ ਕਈ ਸਾਲ ਪਿੰਡ ਜਾਹਮਣ ’ਚ ਬਿਤਾਏ। ਉਨ੍ਹਾਂ ਦੇ ਨਾਨਕੇ ਨੇੜਲੇ ਪਿੰਡ ਡੇਰਾ ਚਾਹਲ ’ਚ ਰਹਿੰਦੇ ਸਨ। ਗੁਰੂ ਸਾਹਿਬ ਦਾ ਪ੍ਰਕਾਸ਼ ਅਸਥਾਨ ਵੀ ਚੰਗੀ ਹਾਲਤ ’ਚ ਨਹੀਂ, ਅਤੇ ਉਸ ਨੂੰ ਗੁਪਤ ਖਜ਼ਾਨੇ ਦੀ ਭਾਲ ’ਚ ਖ਼ਜ਼ਾਨਾ ਖੋਜੀਆਂ ਦੁਆਰਾ ਨਸ਼ਟ ਕਰ ਦਿੱਤਾ ਗਿਆ ਹੈ। ਪਿੰਡ ਵਾਸੀ ਇਹ ਦਾਅਵਾ ਕਰਦੇ ਸੁਣੇ ਜਾ ਸਕਦੇ ਹਨ ਕਿ ਵੱਕਫ਼ ਬੋਰਡ ਜਾਂ ਕੋਈ ਵੀ ਸਿੱਖ ਸੰਗਤ, ਸਥਾਨਕ ਜਾਂ ਅੰਤਰਰਾਸ਼ਟਰੀ, ਗੁਰਦੁਆਰੇ ’ਚ ਸਮਾਜ ਵਿਰੋਧੀ ਅਨਸਰਾਂ ਅਤੇ ਲੁਟੇਰਿਆਂ ਦੀ ਆਮਦ ਕਾਰਨ ਗੁਰਦੁਆਰਾ ਸਾਹਿਬ ਦੇ ਦਰਸ਼ਨ ਨਹੀਂ ਕਰ ਰਹੀ। ਸਿੱਖ ਪਿੰਡ ਵਾਸੀਆਂ ਦਾ ਇਹ ਵੀ ਦਾਅਵਾ ਹੈ ਕਿ ਇਸ ਗੁਰਦੁਆਰੇ ਦੀ ਜ਼ਮੀਨ ’ਤੇ ਹੌਲੀ-ਹੌਲੀ ਮੁਸਲਮਾਨਾਂ ਵਲੋਂ ਕਬਜ਼ਾ ਕੀਤਾ ਜਾ ਰਿਹਾ ਹੈ। ਜਾਹਮਣ ਪਿੰਡ ਦੇ ਇੱਕ ਵਿਅਕਤੀ ਦਾ ਦਾਅਵਾ ਹੈ ਕਿ ਪਾਕਿਸਤਾਨੀ ਸਰਕਾਰੀ ਅਧਿਕਾਰੀ ਕਈ ਵਾਰ ਗੁਰਦੁਆਰਾ ਸਾਹਿਬ ਦੇ ਦਰਸ਼ਨ ਕਰ ਚੁੱਕੇ ਹਨ, ਪਰ ਤਸਵੀਰਾਂ ਖਿੱਚਣ ਅਤੇ ਵੀਡੀਓ ਬਣਾਉਣ ਤੋਂ ਇਲਾਵਾ ਗੁਰਦੁਆਰਾ ਸਾਹਿਬ ਨੂੰ ਬਚਾਉਣ ਲਈ ਕੁਝ ਨਹੀਂ ਕੀਤਾ ਗਿਆ। ਗੁਰਦੁਆਰੇ ਕੋਲ 100 ਏਕੜ ਵਾਹੀਯੋਗ ਜ਼ਮੀਨ ਹੈ ਜਿਸ ’ਤੇ ਹੁਣ ਪਿੰਡ ਵਾਸੀਆਂ ਨੇ ਕਬਜ਼ਾ ਕਰ ਲਿਆ ਹੈ।

ਬੀਬੀਸੀ ਦੀ ਸੀਰੀਜ਼ ’ਤੇ ਜਨਹਿੱਤ ਪਟੀਸ਼ਨਾਂ ’ਤੇ ਅਗਲੇ ਹਫ਼ਤੇ ਸੁਣਵਾਈ ਕਰੇਗੀ ਸੁਪਰੀਮ ਕੋਰਟ

ਨਵੀਂ ਦਿੱਲੀ (ਪੰਜਾਬੀ ਅਖਬਾਰ ਬਿਊਰੋ)– ਸੁਪਰੀਮ ਕੋਰਟ 2002 ਦੇ ਗੁਜਰਾਤ ਦੰਗਿਆਂ ’ਤੇ ਆਧਾਰਿਤ 223 ਦੀ ਇੱਕ ਸੀਰੀਜ਼ ’ਤੇ ਪਾਬੰਦੀ ਲਗਾਉਣ ਦੀਆਂ ਕੇਂਦਰ ਸਰਕਾਰ ਦੇ ਫ਼ੈਸਲੇ ਨੂੰ ਚੁਣੌਤੀ ਦੇਣ ਵਾਲੀਆਂ ਪਟੀਸ਼ਨਾਂ ’ਤੇ ਅਗਲੇ ਹਫ਼ਤੇ ਸੁਣਵਾਈ ਕਰੇਗਾ। ਚੀਫ਼ ਜਸਟਿਸ ਡੀ.ਵਾਈ.ਚੰਦਰਚੂੜ, ਜੱਜ ਪੀ.ਐੱਸ.ਨਰਸਿਮਹਾ ਅਤੇ ਜੱਜ ਜੇਬੀ ਪਦਰੀਵਾਲਾ ਦੀ ਬੈਂਚ ਦੇ ਵਕੀਲ ਐੱਮ.ਐੱਲ.ਸ਼ਰਮਾ ਅਤੇ ਸੀਨੀਅਰ ਵਕੀਲ ਸੀ.ਯੂ.ਸਿੰਘ ਦੀਆਂ ਦਲੀਲਾਂ ’ਤੇ ਗੌਰ ਕੀਤਾ। ਦੋਵਾਂ ਵਕੀਲਾਂ ਨੇ ਇਸ ਮੁੱਦੇ ’ਤੇ ਆਪਣੀਆਂ ਵੱਖ-ਵੱਖ ਜਨਹਿੱਤ ਪਟੀਸ਼ਨਾਂ ’ਤੇ ਤੁਰੰਤ ਸੁਣਵਾਈ ਦੀ ਅਪੀਲ ਕੀਤੀ ਸੀ। ਸੁਣਵਾਈ ਦੀ ਸ਼ੁਰੂਆਤ ’ਚ ਸ਼ਰਮਾ ਨੇ ਪਟੀਸ਼ਨ ਦਾ ਜ਼ਿਕਰ ਕਰਦੇ ਹੋਏ ਕਿਹਾ ਕਿ ਲੋਕਾਂ ਨੂੰ ਗ੍ਰਿਫ਼ਤਾਰ ਕੀਤਾ ਜਾ ਰਿਹਾ ਹੈ। ਇਸ ’ਤੇ CJI ਨੇ ਕਿਹਾ, “ਇਸ ’ਤੇ ਸੋਮਵਾਰ ਨੂੰ ਸੁਣਵਾਈ ਕੀਤੀ ਜਾਵੇਗੀ।” ਸ਼ਰਮਾ ਨੇ ਕਿਹਾ, “ਲੋਕਾਂ ਨੂੰ ਗ੍ਰਿਫ਼ਤਾਰ ਕੀਤਾ ਜਾ ਰਿਹਾ ਹੈ। ਕ੍ਰਿਪਾ ਇਸ ਨੂੰ ਤੁਰੰਤ ਸੁਣਵਾਈ ਲਈ ਸੂਚੀਬੱਧ ਕਰੋ।” ਬੈਂਚ ਨੇ ਕਿਹਾ, “ਤੁਸੀਂ ਕਿਤੋਂ ਵੀ ਸੋਸ਼ਲ ਮੀਡੀਆ ’ਤੇ ਗੱਲ ਰੱਖ ਸਕਦੇ ਹੋ।”

ਕੁਝ ਮਿੰਟਾਂ ਬਾਅਦ ਸੀਨੀਅਰ ਐਡਵੋਕੇਟ ਸੀ.ਯੂ.ਸਿੰਘ ਨੇ ਇਸ ਮੁੱਦੇ ’ਤੇ ਸੀਨੀਅਰ ਪੱਤਰਕਾਰ ਐੱਨ.ਰਾਮ ਅਤੇ ਵਕੀਲ ਪ੍ਰਸ਼ਾਂਤ ਭੂਸ਼ਣ ਵਲੋਂ ਦਾਇਰ ਇੱਕ ਵੱਖਰੀ ਪਟੀਸ਼ਨ ਦਾ ਜ਼ਿਕਰ ਕੀਤਾ। ਉਨ੍ਹਾਂ ਦੱਸਿਆ ਕਿ ਕਿਵੇਂ ਐਮਰਜੈਂਸੀ ਸ਼ਕਤੀਆਂ ਦਾ ਇਸਤੇਮਾਲ ਕਰ ਕੇ ਰਾਮ ਅਤੇ ਭੂਸ਼ਣ ਦੇ ਟਵੀਟ ਹਟਾਏ ਗਏ। ਉਨ੍ਹਾਂ ਇਹ ਵੀ ਦੱਸਿਆ ਕਿ ਬ੍ਰਿਟਿਸ਼ ਬ੍ਰੌਡਕਾਸਟਿੰਗ ਕੌਰਪੋਰੇਸ਼ਨ (223) ਦੀ ਸੀਰੀਜ਼ ਨੂੰ ਦਿਖਾਉਣ ’ਤੇ ਅਜਮੇਰ ’ਚ ਵਿਦਿਆਰਥੀਆਂ ਨੂੰ ਮੁਅੱਤਲ ਕਰ ਦਿੱਤਾ ਗਿਆ। ਇਸ ’ਤੇ ਚੀਫ਼ ਜਸਟਿਸ ਡੀ.ਵਾਈ.ਚੰਦਰਚੂੜ, ਜੱਜ ਪੀ.ਐੱਸ.ਨਰਸਿਮਹਾ ਅਤੇ ਜੱਜ ਜੇਬੀ ਪਦਰੀਵਾਲਾ ਦੀ ਬੈਂਚ ਦੇ ਵਕੀਲ ਐੱਮ.ਐੱਲ.ਸ਼ਰਮਾ ਅਤੇ ਸੀਨੀਅਰ ਵਕੀਲ ਸੀ.ਯੂ.ਸਿੰਘ ਦੀਆਂ ਦਲੀਲਾਂ ’ਤੇ ਗੌਰ ਕੀਤਾ। ਦੋਵਾਂ ਵਕੀਲਾਂ ਨੇ ਇਸ ਮੁੱਦੇ ’ਤੇ ਆਪਣੀਆਂ ਵੱਖ-ਵ

ਬਚਦਾ ਨਹੀਂ ਬੰਦਾ ਜੀਹਦੇ ਖੰਜ਼ਰ ਖੁੱਬ ਜਾਵੇ, ਲੱਗਦਾ ਪੰਜ ਦਰਿਆ ਦੀ ਧਰਤੀ ਛੇਵੇ ਵਿੱਚ ਨਾ ਡੁੱਬ ਜਾਵੇ

ਪਾਲੀ ਦੇਤਵਾਲੀਆ

ਜਗਤਾਰ ਸਮਾਲਸਰ
94670-95953

ਜਦੋਂ ਵੀ ਮਿਆਰੀ ਪੰਜਾਬੀ ਗੀਤਕਾਰੀ ਜਾਂ ਗਾਇਕੀ ਦੀ ਗੱਲ ਚੱਲਦੀ ਹੈ ਤਾਂ ਪਾਲੀ ਦੇਤਵਾਲੀਆ ਦਾ ਨਾਮ ਸਭ ਤੋਂ ਮੂਹਰਲੀਆਂ ਸਫ਼ਾ ਵਿੱਚ ਆਉਂਦਾ ਹੈ। ਉਹ ਗਾਇਕੀ ਵਿੱਚ ਪੱਕੇ ਪੈਰੀ ਸਥਾਪਿਤ ਹੋਣ ਤੋਂ ਪਹਿਲਾ ਬਤੌਰ ਪ੍ਰਪੱਕ ਗੀਤਕਾਰ ਸਥਾਪਿਤ ਹੋ ਚੁੱਕਾ ਸੀ। ਭਾਵੇ ਸ਼ੁਰੂ ਵਿੱਚ ਉਸਨੇ ਕੁਝ ਚੱਕਵੇ ਗੀਤ ਵੀ ਲਿਖੇ ਪਰ ਸੁਰਿੰਦਰ ਛਿੰਦੇ ਵਲੋਂ ਗਾਏ 'ਮੈਨੂੰ ਰੱਖ ਲੈ ਕਲੀਂਡਰ ਯਾਰਾਂ ਲੰਬਿਆਂ ਰੂਟਾਂ ਤੇ ਜਾਂ ਸੁੱਖ ਲਈਆਂ ਪੰਜ ਮੱਸਿਆ ਵਰਗੇ ਗੀਤਾਂ ਨੂੰ ਪਾਲੀ ਪ੍ਰਾਇਮਰੀ ਦੀ ਪੜਾਈ ਸਮਝਦਾ ਹੈ। ਉਸਦਾ ਕਹਿਣਾ ਹੈ ਕਿ ਉਸ ਸਮੇਂ ਕੁਝ ਮਾਹੌਲ ਵੀ ਅਜਿਹਾ ਸੀ। ਸ਼ੁਰੂ ਵਿੱਚ ਗੀਤਕਾਰ ਨੂੰ ਸਮਾਜ ਬਾਰੇ ਐਨੀ ਸਮਝ ਨਹੀ ਹੰਦੀ ਪਰ ਜਿਵੇਂ-ਜਿਵੇ ਉਹ ਸਮਾਜਿਕ ਤੌਰ ਤੇ ਵਿਚਰਦਾ ਹੈ ਤਾਂ ਉਸਦੀ ਰਹਿਣੀ-ਬਹਿਣੀ ਅਤੇ ਬੋਲਚਾਲ ਵਿੱਚ ਤਬਦੀਲੀ ਆਉਣੀ ਸੁਭਾਵਿਕ ਹੈ। ਹੁਣ ਪਿਛਲੇ 30 ਸਾਲ ਤੋਂ ਉਸਨੇ ਅਜਿਹਾ ਕੋਈ ਗੀਤ ਨਹੀ ਲਿਖਿਆ ਜਿਸਨੂੰ ਪਰਿਵਾਰ ਵਿੱਚ ਬੈਠਕੇ ਨਾ ਸੁਣਿਆ ਜਾ ਸਕੇ।

ਪਿੰਡ ਦੇਤਵਾਲ ਜ਼ਿਲ੍ਹਾ ਲੁਧਿਆਣਾ ਵਿੱਚ ਜਨਮਿਆਂ ਪਾਲੀ ਦੇਤਵਾਲੀਆਂ ਆਪਣੇ ਪੰਜ ਭਰਾਵਾਂ ਅਤੇ ਦੋ ਭੈਣਾਂ ਵਿੱਚੋਂ ਸਭ ਤੋਂ ਛੋਟਾ ਹੈ ਪਰ ਉਸਨੇ ਅੱਜ ਜੋ ਗਾਇਕੀ ਤੇ ਗੀਤਕਾਰੀ ਦੇ ਖੇਤਰ ਵਿੱਚ ਨਾਮ ਕਮਾਇਆ ਹੈ ਉਹ ਬਹੁਤ ਵੱਡਾ ਹੈ। ਗਰੀਬੀ ਚੋਂ ਅਤੇ ਇੱਕ ਸਧਾਰਨ ਪਰਿਵਾਰ ਵਿੱਚ ਉੱਠਕੇ ਉਸਨੇ ਸੁਚੱਜੀ ਗਾਇਕੀ ਵਿੱਚ ਜੋ ਰਿਕਾਰਡ ਕਾਇਮ ਕੀਤੇ ਹਨ ਉਹ ਲਾਜਵਾਬ ਹਨ। ਉਸਨੂੰ ਆਪਣੇ ਦੋਸਤਾਂ-ਮਿੱਤਰਾਂ ਤੇ ਰੱਬ ਜਿੱਡਾ ਮਾਣ ਹੈ। 1978 -79 ਵਿੱਚ ਪਾਲੀ ਨੇ ਪਬਲਿਕ ਰਿਲੇਸ਼ਨ ਮਹਿਕਮੇ 'ਚ ਨੌਕਰੀ ਜੁਆਇਨ ਕੀਤੀ ਅਤੇ ਲਗਾਤਾਰ 25 ਸਾਲ ਤੱਕ ਬਤੌਰ ਆਰਟਿਸਟ ਸਟੇਜਾਂ ਸਾਂਝੀਆਂ ਕੀਤੀਆ। ਇਸ ਦੌਰਾਨ ਉਸਨੂੰ 7-8 ਪ੍ਰਧਾਨ ਮੰਤਰੀਆਂ ਦੇ ਪ੍ਰੋਗਰਾਮ ਅਟੈਂਡ ਕਰਨ ਦਾ ਵੀ ਮੌਕਾ ਮਿਲਿਆ।

ਨੌਵੀ ਚ ਪੜਦੇ ਸਮੇ ਸਕੂਲ ਦੇ ਪੀਟੀ ਮਾਸਟਰ ਨੇ ਸਾਰੇ ਵਿਦਿਆਰਥੀਆਂ ਨੂੰ ਜਦੋਂ ਗੁਰੂ ਨਾਨਕ ਦੇਵ ਜੀ ਦੇ ਜਨਮ ਦਿਵਸ ਮੌਕੇ ਉਨ੍ਹਾਂ ਦੇ ਜੀਵਨ ਨਾਲ ਸਬੰਧਿਤ ਗੀਤ ਲਿਖਣ ਅਤੇ ਗਾਉਣ ਲਈ ਆਖਿਆ ਤਾਂ ਭਾਵੇ ਉਸ ਸਮੇ ਪਾਲੀ ਗੁਰੂ ਨਾਨਕ ਦੇਵ ਜੀ ਬਾਰੇ ਤਾਂ ਨਹੀ ਲਿਖ ਸਕਿਆ ਪਰ ਉਸ ਦਾ ਲਿਖਿਆ ਅਤੇ ਗਾਇਆ ਗੀਤ 'ਗੁਰੂ ਅਰਜੁਨ ਦੇਵ ਸ਼ਹੀਦਾਂ ਦੇ ਤਾਹੀਓ ਸਿਰਤਾਜ ਕਹਾਉਂਦੇ ਨੇ ਅਤੇ 'ਬਾਜ਼ਾ ਵਾਲਿਆਂ ਕਹਾਣੀ ਤੇਰੀ ਸੁਣਕੇ' ਹਰ ਕੋਈ ਪ੍ਰਭਾਵਿਤ ਹੋਇਆ। ਇਹ ਗੀਤ ਬਾਅਦ ਵਿੱਚ ਰਿਕਾਰਡ ਵੀ ਹੋਏ। ਦਸਵੀ ਵਿੱਚ ਪੜ੍ਹਦੇ ਸਮੇਂ ਹੀ ਉਸਦੇ ਗੀਤ ਰਿਕਾਰਡ ਹੋ ਗਏ ਸਨ।

ਸ਼ੁਰੂ ਵਿੱਚ ਪਾਲੀ ਦੇਤਵਾਲੀਆਂ ਨੂੰ ਮਾਸਟਰ ਗੁਰਦਿਆਲ ਸਿੰਘ ਦਾ ਪੂਰਾ ਸਹਿਯੋਗ ਰਿਹਾ। ਉਹ ਪਾਲੀ ਨੂੰ ਸਾਈਕਲ ਤੇ ਬਿਠਾਕੇ ਲੁਧਿਆਣੇ ਲਿਆਉਂਦੇ ਅਤੇ ਕਲਾਕਾਰਾਂ ਨੂੰ ਮਿਲਾਉਂਦੇ ਇੱਥੋਂ ਹੀ ਉਸਦੀ ਅੰਦਰ ਦੀ ਗਾਇਕੀ ਨੇ ਜਨਮ ਲਿਆ ਅਤੇ ਉਹ ਤਰੱਕੀ ਦੀਆਂ ਮੰਜ਼ਲਾਂ ਨੂੰ ਸਰ ਕਰਨ ਲੱਗਾ ਜੋ ਅੱਜ ਨਿਰੰਤਰ ਜਾਰੀ ਹਨ। ਗਾਇਕੀ ਵਿੱਚ ਪਾਲੀ ਦੇਤਵਾਲੀਆਂ ਸੰਗੀਤ ਸਮਰਾਟ ਚਰਨਜੀਤ ਆਹੂਜਾ ਨੂੰ ਆਪਣਾ ਉਸਤਾਦ ਮੰਨਦਾ ਹੈ। ਸੰਗੀਤ ਸਮਰਾਟ ਚਰਨਜੀਤ ਆਹੂਜਾ ਨਾਲ ਮੁਲਾਕਾਤ ਤੋਂ ਬਾਅਦ ਇੱਕ ਵਾਰ ਜਦੋਂ ਕੁਲਦੀਪ ਮਾਣਕ ਦਾ ਗੀਤ 'ਅਡੋਲ ਖਾਲਸਾ' ਰਿਕਾਰਡ ਹੋ ਰਿਹਾ ਸੀ ਤਾਂ ਉਸ ਸਮੇ ਚਰਨਜੀਤ ਆਹੂਜਾ ਵਲੋਂ ਪਾਲੀ ਦੀ ਆਵਾਜ਼ ਵਿੱਚ ਵੀ ਕੁਝ ਗੀਤ ਰਿਕਾਰਡ ਕੀਤੇ ਗਏ।

ਪਾਲੀ ਨੂੰ ਆਪਣੇ ਪਿੰਡ ਨਾਲ ਅੰਤਾਂ ਦਾ ਮੋਹ ਹੈ। ਉਹ ਕਿਤੋਂ ਵੀ ਪ੍ਰੋਗਰਾਮ ਲਗਾਕੇ ਆਵੇ ਲੁਧਿਆਣੇ ਰਹਿਣ ਦੀ ਬਜਾਏ ਉਸਦੀ ਤਮੰਨਾ ਆਪਣੇ ਪਿੰਡ ਦੇਤਵਾਲ ਪਹੁੰਚਣ ਦੀ ਹੁੰਦੀ ਹੈ। ਉਹਨੂੰ ਆਪਣਾ ਪਿੰਡ ਦੇਤਵਾਲ ਮੱਕੇ ਵਾਂਗ ਲੱਗਦਾ ਹੈ। ਤਾਂ ਹੀ ਉਹ ਲਿਖਦਾ ਹੈ ' ਮੇਰਾ ਪਿੰਡ ਮੈਨੂੰ ਲੱਗੇ ਮੇਰੀ ਮਾਂ ਵਰਗਾ' ਪਾਲੀ ਦੇਤਵਾਲੀਆਂ ਪਿੰਡਾਂ ਦੇ ਸ਼ਹਿਰਾਂ ਵਿੱਚ ਹੋ ਰਹੇ ਰਲੇਵੇਂ ਤੋਂ ਡਾਢਾ ਚਿੰਤਤ ਨਜ਼ਰ ਆਉਂਦਾ ਹੈ। ਉਸਦਾ ਕਹਿਣਾ ਹੈ ਕਿ ਜਿਵੇ-ਜਿਵੇ ਲੋਕ ਸ਼ਹਿਰੀ ਹੋ ਰਹੇ ਨੇ ਉਸੇ ਤਰ੍ਹਾਂ ਹੀ ਮੋਹ-ਮੁਹੱਬਤ ਦੀ ਘਾਟ ਹੋ ਰਹੀ ਹੈ। ਉਹ ਅਜਿਹੇ ਗੰਭੀਰ ਮੁੱਦੇ ਬਾਰੇ ਲਿਖਦਾ ਹੈ

' ਆਉਣਗੇ ਪ੍ਰਾਹੁਣੇ ਸਾਡੇ ਘਰ ਨਹੀ ਥਿਆਉਂਣੇ, ਦੇਤਵਾਲ ਤੇ ਥਰੀਕੇ ਸ਼ਹਿਰ ਵਿੱਚ ਆ ਗਿਆ, ਚਾਲੀ ਪਿੰਡਾਂ ਦੀ ਜ਼ਮੀਨ ਲੁਧਿਆਣਾ ਖਾ ਗਿਆ।

ਉਹ ਨਸ਼ਿਆਂ ਦੇ ਖ਼ਿਲਾਫ਼ ਹੈ। ਅਜੋਕੇ ਸਮੇਂ ਵਿੱਚ ਵਧਦੇ ਨਸ਼ਿਆਂ ਦੇ ਦੌਰ ਬਾਰੇ ਉਹ ਲਿਖਦਾ ਹੈ

ਬੋਤਲ ਦਿਆਂ ਸ਼ੌਕੀਨਾਂ ਇੱਕ ਦਿਨ ਲੁੱਟਿਆਂ ਜਾਵੇਗਾ,
ਖਾਲੀ ਬੋਤਲ ਵਾਂਗੂ ਕਬਾੜ ਚ ਸੁੱਟਿਆ ਜਾਵੇਗਾ'

ਉਸਦਾ ਗੀਤ
'ਬਚਦਾ ਨਹੀ ਬੰਦਾ ਜੀਹਦੇ ਖੰਜ਼ਰ ਖੁੱਬ ਜਾਵੇ,
ਲੱਗਦਾ ਪੰਜ ਦਰਿਆ ਦੀ ਧਰਤੀ ਛੇਵੇ ਵਿੱਚ ਨਾ ਡੁੱਬ ਜਾਵੇ'

ਵੀ ਪੰਜਾਬ ਦੀ ਨੌਜਵਾਨ ਪੀੜ੍ਹੀ ਪ੍ਰਤੀ ਚਿੰਤਾ ਦੀ ਤਰਜਮਾਨੀ ਕਰਦਾ ਹੈ।

ਪਾਲੀ ਦੇਤਵਾਲੀਆਂ ਦੇ ਹੁਣ ਤੱਕ ਕਰੀਬ 450 ਗੀਤਾਂ ਨੂੰ ਸੁਰਿੰਦਰ ਛਿੰਦਾ, ਸੋਨੀਆ,ਗੁਲਸ਼ਨ ਕੋਮਲ,ਕੁਲਦੀਪ ਮਾਣਕ,ਸੁਰਿੰਦਰ ਕੌਰ,ਸਵਰਨ ਬਾਵਾ,ਸਦੇਸ਼ ਕਪੂਰ,ਰਮੇਸ਼ ਰੰਗੀਲਾ,ਰੰਗੀਲਾ ਜੱਟ,ਕੁਮਾਰੀ ਲਾਜ,ਕਰਤਾਰ ਰਮਲਾ,ਸੁਖਵੰਤ ਸੁੱਖੀ,ਕੁਲਦੀਪ ਪਾਰਸ,ਸੁਖਵਿੰਦਰ ਸੁੱਖੀ,ਸੀਤਲ ਸਿੰਘ ਸੀਤਲ,ਸੀਮਾ ਸਹਿਤ ਅਨੇਕ ਕਲਾਕਾਰ ਆਪਣੀ ਅਵਾਜ਼ ਦੇ ਚੁੱਕੇ ਹਨ। ਜੇਕਰ ਉਸਦੇ ਮਕਬੂਲ ਗੀਤਾਂ ਦੀ ਗੱਲ ਕਰੀਏ ਤਾਂ

'ਨੀ ਤੂੰ ਮਾਲਵੇ ਦੀ ਜੱਟੀ ਅਖਵਾਉਂਦੀ ਉੱਤੇ ਲੈ ਲਾ
ਖੱਟਾ ਡੋਰੀਆਂ,
ਇੱਕ ਵੀਰ ਦੇਈ ਵੇ ਰੱਬਾ ਸਹੁੰ ਖਾਣ ਨੂੰ ਬੜਾ ਚਿੱਤ ਕਰਦਾ,
'ਭੈਣਾਂ ਭਾਵੇ ਲੱਖ ਜਿਉਂਦੀਆਂ ਭਾਈਆਂ ਬਾਜ਼ ਨਹੀ ਸ਼ਰੀਕੇ ਵਿੱਚ ਸਰਦਾ'
ਧੀਆਂ ਪਰਦੇਸਣਾ,
'ਯਾਰਾਂ ਦੀ ਵਧੇ ਦੋਸਤੀ'
ਪੁੱਤਰ ਹੱਟਾਂ ਤੇ ਨਹੀ ਵਿਕਦੇ'
ਪੁੱਤਾਂ ਤਾਹੀਂ ਜਿਉਣ ਜੋਗੇ ਕਹਿਣ ਵਾਲਿਓ ਕਦੇ ਧੀਆਂ ਨੂੰ ਵੀ ਕਿਹਾ ਕਰੋ ਜਿਉਂਣ ਜੋਗੀਆਂ
'ਪਤਲੋਂ ਨੇ ਨੱਚ-ਨੱਚ ਕੇ ਵਿਹੜੇ ਲੰਬੜਾ ਦੇ ਪਾ ਤੀਆ ਦੁਹਾਈਆਂ'
'ਹੁਕਮ ਸੂਬਾ ਸਰਹੰਦ ਸੀ ਲਾਲਾਂ ਨੂੰ ਕਰਦਾ'
'ਜਿਉਣਾ ਮੋੜ'
'ਮਾਂਵਾ ਤੇ ਧੀਆਂ ਵਰਗਾ ਰਿਸ਼ਤਾ ਕੋਈ ਹੋਰ ਨਾ

ਆਦਿ ਉੱਚ ਪੱਧਰ ਦੇ ਸਮਾਜਿਕ ਗੀਤਾਂ ਨੇ ਪੰਜਾਬੀ ਸੰਗੀਤ ਦੇ ਵਿਹੜੇ ਵਿੱਚ ਪਾਲੀ ਦੇਤਵਾਲੀਆਂ ਦੀ ਪਹਿਚਾਣ ਨੂੰ ਗੂੜੇ ਅੱਖਰਾਂ ਵਿੱਚ ਲਿਖ ਦਿੱਤਾ ਹੈ। ਪਾਲੀ ਦੇਤਵਾਲੀਆਂ ਦਾ ਗੀਤ 'ਪੁੱਤ ਜਿਨ੍ਹਾਂ ਦੇ ਫੌਜੀ ਕਰਮਾਂ ਵਾਲੀਆਂ ਮਾਂਵਾ ਨੇ ' ਚਿੱਠੀ ਲਿਖਦੀ ਮਾਂ ਤੇਰੀ ਅੱਖੀਆਂ ਦਿਆਂ ਤਾਰਿਆਂ ਵੇ,ਤੂੰ ਦੇਸ ਦਾ ਰਾਖਾ ਮੈਨੂੰ ਜਾਨੋਂ ਪਿਆਰਿਆਂ ਵੇ, ਨਾ ਘਰ ਦਾ ਭੋਰਾ ਫ਼ਿਕਰ ਕਰੀ ਨਾ ਚਿੱਤ ਡੁਲਾਵੀ ਤੂੰ ਮਾਂ ਹਿੱਕ ਨਾਲ ਲਾ ਕੇ ਪਿਆਰ ਕਰੋਂ ਜੰਗ ਜਿੱਤਕੇ ਆਵੀ ਤੂੰ' ਕਾਰਗਿਲ ਦੀ ਜੰਗ ਸਮੇ ਐਨੇ ਮਕਬੂਲ ਹੋਏ ਕਿ ਇਹ ਗੀਤ ਹਰ ਕਿਸੇ ਦੇ ਜ਼ੁਬਾਨੀ ਯਾਦ ਹੋ ਗਏ ਸਨ। ਉਸ ਸਮੇਂ ਦੂਰਦਰਸ਼ਨ ਜਲੰਧਰ ਤੇ ਇਹ ਗੀਤ ਵਾਰ-ਵਾਰ ਪ੍ਰਸਾਰਿਤ ਹੁੰਦੇ ਰਹੇ।

ਪਾਲੀ ਨੂੰ ਸੋਲੋਂ ਗਾਇਕੀ ਜ਼ਿਆਦਾ ਪਸੰਦ ਹੈ। ਉਸਦਾ ਕਹਿਣਾ ਹੈ ਕਿ ਸੋਲੋਂ ਗੀਤਾਂ ਚ ਆਦਰ-ਮਾਣ ਜ਼ਿਆਦਾ ਹੈ ਅਤੇ ਗੀਤਾਂ ਦਾ ਮਿਆਰ ਬਹੁਤ ਉੱਚਾ ਹੁੰਦਾ ਹੈ। ਦੋਗਾਣਾ ਗਾਇਕੀ ਵਿੱਚ ਸਾਡੇ ਸੱਚੇ ਸੁੱਚੇ ਰਿਸ਼ਤਿਆਂ ਦੀ ਗੱਲ ਹੁੰਦੀ ਹੈ। ਚੁਲਬੁਲਾਪਣ ਹੁੰਦਾ ਹੈ ਜਿਸਨੂੰ ਸਮਝਣ ਦੀ ਲੋੜ ਹੈ। ਉਹ ਹਮੇਸ਼ਾ ਹੀ ਗੀਤਾਂ ਦੀ ਸ਼ਬਦਾਵਲੀ ਦਾ ਮਿਆਰ ਉੱਚਾ ਰੱਖਣ ਦਾ ਹਾਮੀ ਰਿਹਾ ਹੈ। ਪਾਲੀ ਦੇਤਵਾਲੀਆ ਦੋ ਪੈਰ ਘੱਟ ਤੁਰਨਾ ਪਰ ਤੁਰਨਾ ਮੜਕ ਦੇ ਨਾਲ ਵਾਂਗੂੰ ਸੱਚੀ-ਸੁੱਚੀ ਗਾਇਕੀ ਦਾ ਵਾਰਸ ਹੈ। ਉਸਦਾ ਰੁਝਾਨ ਫ਼ਿਲਮਾਂ ਵੱਲ ਨਹੀ ਹੋਇਆ। ਪਾਲੀ ਦੀ ਤਮੰਨਾ ਰੇਡੀਓ,ਟੀਵੀ ਅਤੇ ਅਖਾੜਿਆਂ ਰਾਹੀ ਲੋਕਾਂ ਦੇ ਰੂਬਰੂ ਹੋਣ ਤੱਕ ਸੀਮਤ ਹੈ। ਉਹ ਹੁਣ ਤੱਕ ਇੰਗਲੈਂਡ,ਕੈਨੇਡਾ,ਨਿਊਜ਼ੀਲੈਂਡ, ਆਸਟਰੇਲੀਆ, ਅਮਰੀਕਾ ਸਹਿਤ ਅਨੇਕਾਂ ਦੇਸਾਂ ਦੇ ਟੂਰ ਲਗਾ ਚੁੱਕਾ ਹੈ।

ਪਾਲੀ ਦੇਤਵਾਲੀਆਂ ਦਾ ਕਹਿਣਾ ਹੈ ਕਿ ਬਰਾਤ ਵਿੱਚ ਰੁੱਸੇ ਫੁੱਫੜ ਨੂੰ ਮਨਾਉਣ ਲਈ ਕਈ ਵਾਰ ਹਲਕਾ-ਫੁਲਕਾ ਗਾਉਣਾ ਵੀ ਪੈ ਜਾਂਦਾ ਹੈ ਪਰ ਸਭ ਤੋਂ ਵੱਡੀ ਗੱਲ ਇਹੀ ਹੈ ਕਿ ਗੀਤ ਦੀ ਸ਼ਬਦਾਵਲੀ ਸਹੀ ਹੋਵੇ। ਨੱਚਣ-ਟੱਪਣ ਲਈ ਗੀਤ ਦੇ ਬੋਲ ਨਹੀ ਸਗੋਂ ਸੰਗੀਤ ਕੰਮ ਕਰਦਾ ਹੈ। ਗੀਤ ਸਾਡੇ ਸਾਹਿਤ ਦਾ ਵੱਡਮੁੱਲਾ ਹਿੱਸਾ ਹਨ ਜੋ ਬਹੁਤ ਤੇਜੀ ਨਾਲ ਲੋਕ ਮਨਾਂ ਤੇ ਆਪਣੀ ਛਾਪ ਛੱਡਦੇ ਹਨ ਇਸ ਲਈ ਆਪਣੀ ਜ਼ਿਮੇਵਾਰੀ ਨੂੰ ਸਮਝਦਿਆਂ ਹਰ ਕਲਾਕਾਰ ਨੂੰ ਹਮੇਸ਼ਾ ਚੰਗਾ ਲਿਖਣਾ ਤੇ ਗਾਉਣਾ ਚਾਹਿਦਾ ਹੈ। ਉਸਦਾ ਕਹਿਣਾ ਹੈ ਕਿ ਅੱਜ ਕਈ ਨਵੇਂ ਗਾਇਕ ਬਹੁਤ ਵਧੀਆ ਗਾ ਰਹੇ ਹਨ। ਕੋਰੋਨਾ ਕਾਲ ਵਿੱਚ ਕਲਾਕਾਰਾਂ ਲਈ ਵੀ ਮੁਸ਼ਕਲ ਦੌਰ ਆਇਆ ਪਰ ਹੁਣ ਕਲਾਕਾਰਾਂ ਦੀ ਸਥਿਤੀ ਪਹਿਲਾ ਨਾਲੋਂ ਬਿਹਤਰ ਹੈ। ਕਈ ਵਾਰ ਕਲਾਕਾਰ ਚੰਗਾ ਹੁੰਦਾ ਹੈ ਪਰ ਉਸਨੂੰ ਕੋਈ ਸਟੇਜ ਨਾ ਮਿਲਣ ਕਾਰਨ ਉਹ ਦੱਬਿਆ ਹੀ ਰਹਿ ਜਾਂਦਾ ਹੈ। ਇਸ ਲਈ ਚੰਗੇ ਕਲਾਕਾਰਾਂ ਨੂੰ ਅੱਗੇ ਲਿਆਉਣ ਲਈ ਹਮੇਸ਼ਾ ਸਹਿਯੋਗ ਅਤੇ ਯਤਨ ਹੁੰਦੇ ਰਹਿਣੇ ਚਾਹਿਦੇ ਹਨ। ਉਸਦਾ ਗੀਤ 'ਚਾਲੀ ਪਿੰਡਾਂ ਦੀ ਜ਼ਮੀਨ ਲੁਧਿਆਣਾ ਖਾ ਗਿਆ' ਜਲਦੀ ਹੀ ਦੁਬਾਰਾ ਰਿਕਾਰਡ ਕੀਤਾ ਜਾ ਰਿਹਾ ਹੈ ਅਤੇ ਨਿਰਵੈਰ ਮਾਲੂਪੁਰੀ ਦਾ ਲਿਖਿਆ ਗੀਤ 'ਮੇਰੇ ਪੇਕਿਆਂ ਦੇ ਪਿੰਡੋਂ ਆਉਣ ਠੰਡੀਆਂ ਹਵਾਵਾਂ,ਚਾਅ ਚੱਕਿਆ ਨਾ ਜਾਵੇ ਜਦੋਂ ਵੀਰਾਂ ਕੋਲੋਂ ਜਾਵਾਂ' ਵੀ ਬਹੁਤ ਜਲਦੀ ਹੀ ਸੁਣਨ ਨੂੰ ਮਿਲੇਗਾ। ਸ਼ਾਲਾ ਉਹ ਇਸੇ ਤਰ੍ਹਾਂ ਪੰਜਾਬੀ ਗਾਇਕੀ ਨੂੰ ਅੰਬਰਾਂ ਤੱਕ ਪਹੁੰਚਾਉਂਦਾ ਰਹੇ।

ਏਲਨਾਬਾਦ, ਸਿਰਸਾ

"ਪਰਿਵਾਰਕ ਰਿਸ਼ਤਿਆਂ ਵਿੱਚ ਵੱਖ ਵੱਖ ਮਾਪ-ਦੰਡ" ਬਾਰੇ ਵਿਚਾਰ ਚਰਚਾ, ਕੈਲਗਰੀ ਦੀਆਂ ਸਿਆਣੀਆਂ ਸੁਆਣੀਆਂ ਵਿਚਕਾਰ ਇੰਝ ਹੋਈ

ਕੈਲਗਰੀ(ਪੰਜਾਬੀ ਅਖ਼ਬਾਰ ਬਿਊਰੋ) ਕੈਲਗਰੀ ਵੂਮੇਨ ਕਲਚਰਲ ਐਸੋਸੀਏਸ਼ਨ ਦੀ ਸਾਲ 2023 ਦੀ ਪਹਿਲੀ ਮੀਟਿੰਗ 21 ਜਨਵਰੀ 2023 ਨੂੰ ਜੈਨੇਸਸ ਸੈਂਟਰ ਕੈਲਗਰੀ ਵਿੱਚ, ਸਭਾ ਪ੍ਰਧਾਨ ਬਲਵਿੰਦਰ ਕੌਰ ਬਰਾੜ, ਸਭਾ ਉਪ ਪ੍ਰਧਾਨ ਗੁਰਦੀਸ਼ ਗਰੇਵਾਲ ਅਤੇ ਸਭਾ ਮੈਂਬਰ ਆਸ਼ਾਪਾਲ ਦੀ ਪ੍ਰਧਾਨਗੀ ਹੇਠ ਕੀਤੀ ਗਈ। "ਪਰਿਵਾਰ ਵਿੱਚ ਨੂੰਹ ਤੇ ਧੀ ਬਾਰੇ ਵੱਖ ਵੱਖ ਮਾਪ ਦੰਡ" ਨੂੰ ਵਿਚਾਰ ਚਰਚਾ ਦਾ ਵਿਸ਼ਾ ਬਣਾਇਆ ਗਿਆ ਅਤੇ ਸਾਰੀਆਂ ਭੈਣਾਂ ਨੇ ਆਪੋ ਆਪਣੇ ਅਨੁਭਵ ਅਤੇ ਤਜਰਬਿਆਂ ਨੂੰ ਸਾਂਝਾ ਕਰਨ ਦਾ ਸੱਦਾ ਦਿੱਤਾ ਗਿਆ। ਇਸ ਸਬੰਧੀ ਹਾਜ਼ਰ ਸਭਾ ਮੈਂਬਰਾਂ ਵੱਲੋਂ ਪਰਿਵਾਰਕ ਅਤੇ ਸਮਾਜਿਕ ਦੋਹਾਂ ਪਹਿਲੂਆਂ ਬਾਰੇ ਵਿਚਾਰ ਚਰਚਾ ਕੀਤੀ ਗਈ। ਵਿਚਾਰ-ਚਰਚਾ ਦੀ ਸ਼ੁਰੂਆਤ ਗੁਰਜੀਤ ਬੈਦਵਾਨ ਵਲੋਂ ਧਾਰਮਿਕ ਭਾਵਨਾਵਾਂ ਨੂੰ ਮੁੱਖ ਰੱਖਦਿਆਂ ਕੀਤੀ ਗਈ। ਉਹਨਾਂ ਰੱਬ ਤੇ ਭਰੋਸਾ ਅਤੇ ਸਵੈ-ਵਿਸ਼ਵਾਸ ਨੂੰ ਹਰ ਰਿਸ਼ਤੇ ਲਈ ਲਾਜ਼ਮੀ ਦੱਸਿਆ। ਸਤਿੰਦਰ ਕੌਰ ਨੇ ਇੱਕ ਅਧਿਆਪਕ ਹੋਣ ਦੇ ਨਾਤੇ ਲੜਕੀਆਂ ਦੇ ਹਾਲਾਤਾਂ ਬਾਰੇ ਜਾਣਕਾਰੀ ਦਿੱਤੀ ਕਿ ਕਿਵੇਂ ਪੁਰਾਣੇ ਸਮਿਆਂ ਵਿਚ ਮਾਪਿਆਂ ਪਾਸੋਂ ਲੜਕੀਆਂ ਨੂੰ ਸਿੱਖਿਆ ਦੇ ਖੇਤਰ ਵਿਚ ਕੋਈ ਧਿਆਨ ਨਾ ਦੇ ਕੇ ਉਨ੍ਹਾਂ ਦੇ ਵਿਆਹ ਬਾਰੇ ਫਿਕਰਮੰਦ ਹੋਣ ਦੀ ਵਿਚਾਰਧਾਰਾ ਬਦਲ ਚੁੱਕੀ ਹੈ। ਮੁਖਤਿਆਰ ਕੌਰ ਵੱਲੋਂ ਵੀ ਰਾਣੀ ਜਿੰਦਾਂ ਦੀ ਉਦਾਹਰਣ ਦਿੰਦਿਆਂ ਦੱਸਿਆ ਕਿ ਪੁਰਾਣੇ ਸਮਿਆਂ ਵਿੱਚ ਲੜਕੀਆਂ ਦਾ ਪੈਦਾ ਹੋਣਾ ਚੰਗਾ ਨਹੀਂ ਸਮਝਿਆ ਜਾਂਦਾ ਸੀ । ਉਨ੍ਹਾਂ ਕਿਹਾ ਕਿ ਲੜਕੀਆਂ ਨੂੰ ਸਿੱਖਿਆ ਦੇਣਾ ਮਾਂ ਦਾ ਫਰਜ਼ ਸੀ, ਕਿਉਂਕਿ ਮਾਂ ਹੀ ਲੜਕੀਆਂ ਨੂੰ ਪਰਿਵਾਰਕ ਅਤੇ ਸਮਾਜਿਕ ਵਿੱਦਿਆ ਪ੍ਰਦਾਨ ਕਰਦੀ ਸੀ। ਪਿੰਡਾਂ ਅਤੇ ਸ਼ਹਿਰਾਂ ਵਿਚ ਔਰਤਾਂ ਦੀ ਸਿੱਖਿਆ ਵਿੱਚ ਵਖਰੇਵੇਂ ਦੇ ਵਿਸ਼ੇ ਬਾਰੇ ਵੀ ਗੱਲਬਾਤ ਕੀਤੀ ਗਈ। ਜਸਵਿੰਦਰ ਕੌਰ, ਜੋਗਿੰਦਰ ਪੁਰਬਾ , ਸ਼ਵਿੰਦਰ ਕੌਰ ਅਤੇ ਹਰਦੇਵ ਬਰਾੜ ਨੇ ਵੀ ਇਸ ਬਾਰੇ ਆਪਣੇ ਵਿਚਾਰ ਸਾਂਝੇ ਕੀਤੇ ਕਿ ਸੱਸ, ਜਿਹੜੀ ਕਦੇ ਆਪ ਵੀ ਨੂੰਹ ਦਾ ਕਿਰਦਾਰ ਨਿਭਾਅ ਚੁੱਕੀ ਹੰਦੀ ਹੈ ਉਹ ਆਪਣੀ ਨੂੰਹ ਨਾਲ ਉਹੀ ਵਿਵਹਾਰ ਕਰਦੀ ਹੈ ਜੋ ਪਿਛੇ ਉਸ ਦੀ ਸੱਸ ਨੇ ਉਸ ਨਾਲ ਕੀਤਾ ਹੁੰਦਾ ਹੈ। ਈਰਾਨ ਦੀ ਜੰਮ-ਪਲ ਰਮਿੰਦਰ ਮਾਨ ਵੱਲੋਂ ਇਰਾਨ ਵਿੱਚ ਔਰਤਾਂ ਦੇ ਹਾਲਾਤਾਂ ਬਾਰੇ ਵਿਚਾਰ ਪੇਸ਼ ਕੀਤੇ ਗਏ। ਉਹਨਾਂ ਦੱਸਿਆ ਕੀ ਔਰਤ ਹੋਣ ਦੇ ਨਾਤੇ ਸਹੁਰਾ ਪਰਿਵਾਰ ਅਤੇ ਨੂੰਹ ਵਿਚਕਾਰ ਅਡਜਸਟਮੈਂਟ ਦੋਹਾਂ ਧਿਰਾਂ ਵੱਲੋਂ ਜ਼ਰੂਰੀ ਹੈ। ਰਾਜਵੰਤ ਮਾਨ ਨੇ ਦੱਸਿਆ ਕਿ ਪੁਰਾਣੇ ਸਮਿਆਂ ਵਿਚ ਧੀ ਪ੍ਰਤੀ ਮਾਪਿਆਂ ਦਾ ਰਵਈਆ ਵਧੇਰੇ ਸਖ਼ਤ ਹੋਇਆ ਕਰਦਾ ਸੀ, ਔਰਤਾਂ ਨੂੰ ਮਨਮਰਜ਼ੀ

ਸਿਪਾਹੀ ਤੋਂ ਪਦਮ ਸ੍ਰੀ ਤੱਕ ਪਹੁੰਚਣ ਵਾਲਾ ਸਿਰੜੀ ਖੋਜੀ

ਡਾ. ਰਤਨ ਸਿੰਘ ਜੱਗੀ

ਉਜਾਗਰ ਸਿੰਘ

ਸਾਡੇ ਨੌਜਵਾਨ ਪੰਜਾਬ ਵਿੱਚ ਰੋਜ਼ਗਾਰ ਦੀ ਘਾਟ ਦਾ ਬਹਾਨਾ ਬਣਾ ਕੇ ਪਰਵਾਸ ਵਲ ਵਹੀਰਾਂ ਘੱਤ ਕੇ ਜਾ ਰਹੇ ਹਨ। ਉਨ੍ਹਾਂ ਲਈ ਡਾ.ਰਤਨ ਸਿੰਘ ਜੱਗੀ ਪ੍ਰੇਰਨਾ ਸਰੋਤ ਬਣ ਸਕਦੇ ਹਨ, ਜਿਹੜੇ ਆਪਣੀ ਮਿਹਨਤ ਅਤੇ ਦ੍ਰਿੜ ਇਰਾਦੇ ਕਰਕੇ ਇਕ ਪੁਲਿਸ ਦੇ ਸਿਪਾਹੀ ਤੋਂ ਭਰਤੀ ਹੋ ਕੇ ਪਦਮ ਸ੍ਰੀ ਦੀ ਉਪਾਧੀ ਤੱਕ ਪਹੁੰਚ ਗਏ ਹਨ। ਭਾਰਤ ਸਰਕਾਰ ਨੇ ਡਾ.ਰਤਨ ਸਿੰਘ ਜੱਗੀ ਨੂੰ ਸਾਹਿਤ ਅਤੇ ਸਿਖਿਆ ਦੇ ਖੇਤਰ ਵਿੱਚ ਯੋਗਦਾਨ ਪਾਉਣ ਲਈ ਪਦਮ ਸ੍ਰੀ ਦੇਣ ਦਾ ਐਲਾਨ ਕੀਤਾ ਹੈ। ਦੇਸ਼ ਵਿੱਚੋਂ 91 ਵਿਅਕਤੀਆਂ ਨੂੰ ਪਦਮ ਸ੍ਰੀ ਦਾ ਖਿਤਾਬ ਐਲਾਨ ਕੀਤਾ ਗਿਆ ਹੈ, ਪੰਜਾਬ ਵਿੱਚੋਂ ਇਕੱਲੇ ਡਾ.ਰਤਨ ਸਿੰਘ ਜੱਗੀ ਹਨ। ਸੰਸਾਰ ਵਿਚ ਕੋਈ ਕੰਮ ਵੀ ਅਸੰਭਵ ਨਹੀਂ ਹੁੰਦਾ ਜੇਕਰ ਉਸਨੂੰ ਕਰਨ ਵਾਲੇ ਵਿਅਕਤੀ ਦਾ ਦ੍ਰਿੜ ਇਰਾਦਾ, ਲਗਨ ਅਤੇ ਮਿਹਨਤੀ ਸੁਭਾਅ ਹੋਣਾ ਹੋਵੇ। ਸਾਡੇ ਨੌਜਵਾਨ ਔਖੇ ਕੰਮ ਨੂੰ ਕਰਨ ਦੀ ਹਿੰਮਤ ਕਰਨ ਤੋਂ ਪਹਿਲਾਂ ਹੀ ਢੇਰੀ ਢਾਅ ਬੈਠਦੇ ਹਨ ਪ੍ਰੰਤੂ ਕੁਝ ਅਜਿਹੇ ਉਦਮੀ ਹੁੰਦੇ ਹਨ, ਜਿਹੜੇ ਜਿਸ ਕੰਮ ਨੂੰ ਕਰਨ ਬਾਰੇ ਸੋਚ ਲੈਣ ਉਸਨੂੰ ਪੂਰਾ ਕਰਕੇ ਹੀ ਹੱਟਦੇ ਹਨ। ਇਨ੍ਹਾਂ ਉਦਮੀਆਂ ਵਿਚ ਹੀ ਇੱਕ ਅਜਿਹਾ ਖੋਜੀ ਧੁਰੰਦਰ ਵਿਦਵਾਨ ਸਾਹਿਤਕਾਰ ਡਾ.ਰਤਨ ਸਿੰਘ ਜੱਗੀ ਹੈ, ਉਸਨੇ ਜਿਸ ਵੀ ਅਤਿ ਕਠਨ ਕੰਮ ਨੂੰ ਹੱਥ ਪਾਇਆ ਉਤਨੀ ਦੇਰ ਚੈਨ ਨਾਲ ਟਿਕ ਕੇ ਨਹੀਂ ਬੈਠਿਆ, ਜਿਤਨੀ ਦੇਰ ਉਸਨੂੰ ਨੇਪਰੇ ਨਹੀਂ ਚਾੜ੍ਹ ਲਿਆ। ਸਾਹਿਤਕ ਅਤੇ ਇਤਿਹਾਸਕ ਖੋਜ ਦੇ ਕੰਮਾਂ ਵਿਚ ਉਸਨੂੰ ਅਨੇਕਾਂ ਮੁਸ਼ਕਲਾਂ ਅਤੇ ਤਕਲੀਫਾਂ ਦਾ ਮੁਕਾਬਲਾ ਕਰਨਾ ਪਿਆ। ਕਈ ਵਾਰ ਤਾਂ ਜਾਨ ਵੀ ਜੋਖ਼ਮ ਵਿਚ ਪਾਉਣੀ ਪਈ ਪ੍ਰੰਤੂ ਉਸਨੇ ਜੋ ਨਿਸ਼ਾਨਾ ਮਿਥਿਆ ਉਸਨੂੰ ਹਰ ਹਾਲਤ ਵਿਚ ਪੂਰਾ ਕੀਤਾ। ਉਸਦੀ ਬਚਪਨ ਤੋਂ ਲੈ ਕੇ ਹੁਣ ਤੱਕ ਸਾਰੀ ਜ਼ਿੰਦਗੀ ਹੀ ਜਦੋਜਹਿਦ ਵਾਲੀ ਰਹੀ ਹੈ। ਇਨ੍ਹਾਂ ਖੋਜਾਂ ਲਈ ਉਸਨੂੰ ਸਾਰੇ ਦੇਸ਼ ਦਾ ਭਰਮਣ ਕਰਨਾ ਪਿਆ। ਭਾਵੇਂ ਉਸਨੂੰ ਦਸਵੀਂ ਤੋਂ ਬਾਅਦ ਪਰਿਵਾਰ ਪੜ੍ਹਾਉਣਾ ਨਹੀਂ ਚਾਹੁੰਦਾ ਸੀ ਪ੍ਰੰਤੂ ਉਸਦੀ ਲਗਨ ਅਤੇ ਦ੍ਰਿੜਤਾ ਨੇ ਸਾਹਿਤਕ ਖੇਤਰ ਦੀ ਸਭ ਤੋਂ ਸਰਵੋਤਮ ਡਿਗਰੀ ਡੀ.ਲਿਟ.ਪ੍ਰਾਪਤ ਕਰਕੇ ਹੀ ਦਮ ਲਿਆ। ਡੀ.ਲਿਟ.ਵੀ ਇੱਕ ਨਹੀਂ ਸਗੋਂ ਤਿੰਨ-ਤਿੰਨ ਪ੍ਰਾਪਤ ਕੀਤੀਆਂ। ਦੇਸ਼ ਦੀ ਵੰਡ ਨੇ ਵੀ ਉਸਦੇ ਰਸਤੇ ਵਿਚ ਰੁਕਾਵਟਾਂ ਖੜ੍ਹੀਆਂ ਕੀਤੀਆਂ। ਪੱਛਵੀਂ ਪੰਜਾਬ ਤੋਂ ਪੂਰਬੀ ਪੰਜਾਬ ਵਿਚ ਤਪਾਮੰਡੀ, ਨਰਾਇਣਗੜ੍ਹ ਕੋਲ ਅੰਬਾਲਾ ਜਿਲ੍ਹੇ ਦੇ ਲੋਟੋਂ ਪਿੰਡ ਜਿਥੇ ਪਰਿਵਾਰ ਨੂੰ ਜ਼ਮੀਨa ਅਲਾਟ ਹੋਈ ਸੀ, ਲੁਧਿਆਣਾ, ਦਿੱਲੀ, ਸੋਨੀਪਤ, ਅਖ਼ੀਰ ਪਟਿਆਲਾ ਆ ਕੇ ਵਸ ਗਏ। ਸਭ ਤੋਂ ਪਹਿਲਾਂ ਉਨ੍ਹਾਂ ਅੰਬਾਲੇ ਫ਼ੌਜ ਵਿਚ ਸਿਵਲੀਅਨ ਕਲਰਕ ਦੀ ਨੌਕਰੀ ਕੀਤੀ। ਇੱਕ ਮਹੀਨੇ ਬਾਅਦ ਦਿੱਲੀ ਵਿਖੇ ਪੁਲਿਸ ਵਿਭਾਗ ਦੇ ਗੁਪਤਚਰ ਵਿਭਾਗ ਵਿਚ 7 ਜਨਵਰੀ 1949 ਨੂੰ ਨੌਕਰੀ 135 ਰੁਪਏ ਮਹੀਨਾ ਨਾਲ ਸ਼ੁਰੂ ਕੀਤੀ ਅਤੇ ਲਗਪਗ 7 ਸਾਲ ਨੌਕਰੀ ਕਰਦਿਆਂ ਪਹਿਲਾਂ ਗਿਆਨੀ, ਐਫ.ਏ.ਅਤੇ ਪ੍ਰਭਾਕਰ ਪਾਸ ਕੀਤੀਆਂ। ਇਸ ਤੋਂ ਇਲਾਵਾ 1952 ਵਿਚ ਬੀ.ਏ.ਪਾਰਟ ਟਾਈਮ ਅਤੇ ਬਾਅਦ ਵਿਚ ਬੀ.ਏ.ਫਾਰਸੀ, ਹਿੰਦੀ ਅਤੇ ਸੰਸਕ੍ਰਿਤ ਵਿਚ ਵੀ ਪਾਸ ਕੀਤੀਆਂ। ਈਵਨਿੰਗ ਕਲਾਸਾਂ ਵਿਚ ਪੱਤਰਕਾਰਤਾ ਦਾ ਡਿਪਲੋਮਾ ਵੀ ਕੀਤਾ। 1955 ਵਿਚ ਐਮ.ਏ.ਪੰਜਾਬੀ ਅਤੇ 1957 ਵਿਚ ਐਮ.ਏ.ਹਿੰਦੀ ਪਾਸ ਕੀਤੀਆਂ। ਇਹ ਸਾਰੀ ਪੜ੍ਹਾਈ ਦਿੱਲੀ ਰਹਿੰਦਿਆਂ ਕੀਤੀ। 95 ਸਾਲ ਦੀ ਉਮਰ ਵਿਚ ਵੀ ਉਹ ਖੋਜ ਪ੍ਰਤੀ ਪੂਰੇ ਸੁਚੇਤ ਹਨ, ਅਜੇ ਵੀ ਸਿੱਖ ਸੰਕਲਪ ਦੀ ਪੂਰਤੀ ਲਈ ਲਗਾਤਾਰ ਖੋਜ ਕਰ ਰਿਹਾ ਹੈ। ਪੰਜਾਬੀ ਭਾਸ਼ਾ ਅਤੇ ਸਾਹਿਤ ਨਾਲ ਦਿਲੋਂ ਜੁੜੇ ਹੋਏ ਰਤਨ ਸਿੰਘ ਜੱਗੀ ਦਾ ਜਨਮ ਪੱਛਵੀਂ ਪੰਜਾਬ ਦੇ ਅਟਕ ਜਿਲ੍ਹੇ ਦੇ ਪਿੰਡ ਪਿੰਡੀਘੇਬ ਵਿਖੇ 27 ਜੁਲਾਈ 1927 ਨੂੰ ਮਾਤਾ ਨਾਨਕੀ ਦੇਵੀ ਅਤੇ ਪਿਤਾ ਲੋੜੀਂਦਾ ਮੱਲ ਜੱਗੀ ਦੇ ਘਰ ਹੋਇਆ ਇਹ ਪਿੰਡ ਪਾਕਿਸਤਾਨ ਦੇ ਕੈਂਬਲਪੁਰ ਜਿਲ੍ਹੇ ਵਿਚ ਹੈ। ਬਚਪਨ ਵਿਚ ਪੂਰਾ ਨਟਖਟ ਰਤਨ ਸਿੰਘ ਜੱਗੀ ਗੁੱਲੀ ਡੰਡਾ, ਕਬੱਡੀ ਅਤੇ ਘੁਲਣ ਦਾ ਸ਼ੌਕੀਨ ਰਿਹਾ ਹੈ। ਪੰਜ ਭਰਾ ਅਤੇ ਦੋ ਭੈਣਾ ਦੇ ਪਰਿਵਾਰ ਦੇ ਗੁਜ਼ਾਰੇ ਲਈ ਆਪਣੇ ਪਿਤਾ ਦਾ ਪੂਰਾ ਸਹਿਯੋਗੀ ਰਿਹਾ। ਘੁਲਾੜੀ ਚਲਾਉਂਦਾ ਅਤੇ ਘੁਲਾੜੀ ਵਿਚ ਗੰਨੇ ਵੀ ਦਿੰਦਾ ਰਿਹਾ। ਉਸ ਦੇ ਪਿਤਾ ਨੇ ਪਰਿਵਾਰ ਦੇ ਪਾਲਣ ਪੋਸ਼ਣ ਲਈ ਖੇਤੀਬਾੜੀ ਦੇ ਨਾਲ ਵਿਓਪਾਰ ਅਤੇ ਠੇਕੇਦਾਰੀ ਵੀ ਕੀਤੀ। ਉਹ ਹਮੇਸ਼ਾ ਉਨ੍ਹਾਂ ਦੇ ਨਾਲ ਹੁੰਦੇ ਸਨ। ਇਸ ਕਰਕੇ ਉਨ੍ਹਾਂ ਨੇ ਵਿਸ਼ਾਲ ਤਜ਼ਰਬਾ ਗ੍ਰਹਿਣ ਕੀਤਾ। ਉਸ ਦਾ ਦਾਦਾ ਮੂਲ ਰਾਜ ਜੱਗੀ ਹਿਕਮਤ ਦਾ ਕੰਮ ਕਰਦਾ ਸੀ। ਪੜ੍ਹਨ ਲਿਖਣ ਦਾ ਸ਼ੌਕ ਉਸ ਨੂੰ ਬਚਪਨ ਤੋਂ ਮਹੰਤ ਪੰਡਿਤ ਸੁੱਚਾ ਸਿੰਘ ਦੀ ਪ੍ਰੇਰਨਾ ਨਾਲ ਪੈ ਗਿਆ ਸੀ। ਖੋਜ ਦੇ ਕੰਮ ਲਈ ਪੰਜਾਬੀ ਵਿਚ ਡਾ.ਹਰਿਭਜਨ ਸਿੰਘ ਅਤੇ ਹਿੰਦੀ ਵਿਚ ਹਜ਼ਾਰੀ ਪ੍ਰਸਾਦਿ ਦਿਵੇਦੀ ਉਨ੍ਹਾਂ ਦੇ ਪ੍ਰੇਰਨਾ ਸਰੋਤ ਸਨ। ਅੱਠਵੀਂ ਤੱਕ ਦੀ ਪੜ੍ਹਾਈ ਉਸ ਨੇ ਪਿੰਡੀਘੇਬ ਖਾਲਸਾ ਸਕੂਲ ਅਤੇ ਦਸਵੀਂ 1943 ਵਿਚ ਸਰਕਾਰੀ ਹਾਈ ਸਕੂਲ ਪਿੰਡੀਘੇਬ ਤੋਂ ਪਾਸ ਕੀਤੀ। ਦਸਵੀਂ ਤੱਕ ਪੜ੍ਹਾਈ ਲੈਂਪ ਦੀ ਰੌਸ਼ਨੀ ਵਿਚ ਹੀ ਕੀਤੀ। ਉਹ ਕਿਹੜੀ ਸਮੱਸਿਆ ਹੈ, ਜਿਸਦਾ ਰਤਨ ਸਿੰਘ ਜੱਗੀ ਨੇ ਮੁਕਾਬਲਾ ਨਹੀਂ ਕੀਤਾ ਪ੍ਰੰਤੂ ਹਮੇਸ਼ਾ ਸਫਲਤਾ ਉਸ ਦੇ ਪੈਰ ਚੁੰਮਦੀ ਰਹੀ। ਮੁੱਢਲੀ ਸਿਖਿਆ ਪ੍ਰਾਪਤ ਕਰਨ ਉਪਰੰਤ ਉਸ ਨੇ ਐਮ. ਏ .ਪੰਜਾਬੀ ਅਤੇ ਹਿੰਦੀ ਦੇ ਵਿਸ਼ਿਆਂ ਵਿੱਚ ਕੀਤੀ। ਇਸ ਤੋਂ ਬਾਅਦ ਪੀ .ਐਚ.ਡੀ. ਅਤੇ ਡੀ. ਲਿਟ. ਦੀਆਂ ਡਿਗਰੀਆਂ ਪ੍ਰਾਪਤ ਕੀਤੀਆਂ । ਉਸ ਦਾ ਸੁਭਾਅ ਸ਼ੁਰੂ ਤੋਂ ਹੀ ਖੋਜੀ ਰਿਹਾ ਹੈ। ਉਸ ਹਰ ਕੰਮ ਖੋਜ ਦੇ ਆਧਾਰ ਤੇ ਕਰਨ ਦੇ ਆਦੀ ਹਨ, ਇਸ ਕਰਕੇ ਹੀ ਉਸ ਨੂੰ ਖੋਜੀ ਸਾਹਿਤਕਾਰ ਕਿਹਾ ਜਾਂਦਾ ਹੈ। ਉਹ ਮੁੱਖ ਤੌਰ ਤੇ ਗੁਰਬਾਣੀ, ਪੁਰਾਤਨ ਪੰਜਾਬੀ ਵਾਰਤਕ, ਪੁਰਾਤਨ ਹੱਥ ਲਿਖਤਾਂ ਅਤੇ ਇਤਿਹਾਸ ਆਦਿ ਦੇ ਵਿਸ਼ਿਆਂ ਨੂੰ ਚੁਣਦੇ ਹਨ ਅਤੇ ਉਹਨਾਂ ਤੇ ਵਿਸ਼ਿਆਂ ਤੇ ਉਸ ਦੀਆਂ 144 ਪੁਸਤਕਾਂ ਪ੍ਰਕਾਸ਼ਤ ਹੋ ਚੁੱਕੀਆਂ ਹਨ। ਡਾ. ਜੱਗੀ ਅੱਧੀ ਸਦੀ ਤੋਂ ਪੰਜਾਬੀ ਸਾਹਿਤ ਜਗਤ ਦੀ ਸੇਵਾ ਕਰ ਰਿਹਾ ਹੈ। ਉਸ ਨੇ ਜੀਵਨੀ ਸਾਹਿਤ ਉਪਰ ਵੀ ਤਿੰਨ ਪੁਸਤਕਾਂ ਭਾਈ ਗੁਰਦਾਸ ਦੀਆਂ ਵਾਰਾਂ ਬਾਰੇ ਸ਼ਬਦ ਕੋਸ਼ ਤੇ ਅਨੁਕਰਮਣਿਕਾ ਅਤੇ ਚਾਰ ਹਵਾਲਾ ਕੋਸ਼ ਲਿਖੇ ਹਨ। ਸੰਪਾਦਨ ਦੇ ਖੇਤਰ ਵਿੱਚ ਉਨ੍ਹਾਂ ਦੀ ਦੇਣ ਨੂੰ ਕਦੀ ਵੀ ਭੁਲਾਇਆ ਨਹੀਂ ਜਾ ਸਕਦਾ। ਉਨ੍ਹਾਂ ਨੇ ਪੰਜ ਪੁਰਾਤਨ ਹੱਥ ਲਿਖਤਾਂ, ਤਿੰਨ ਬਾਣੀ ਸੰਗ੍ਰਹਿਆਂ ਅਤੇ ਨੌਂ ਰਚਨਾ ਸੰਗ੍ਰਹਿ ਸੰਪਾਦਿਤ ਕੀਤੇ ਹਨ।

ਉਨ੍ਹਾਂ ਨੇ ਖੋਜ ਪੱਤਰਕਾ ਦੇ ਲਗਪਗ 20 ਵਿਸ਼ੇਸ਼ ਤੇ ਸਾਧਾਰਨ ਅੰਕਾਂ ਦਾ ਸੰਪਾਦਨ ਕੀਤਾ ਹੈ। ਟੀਕਾਕਾਰੀ ਦੇ ਖੇਤਰ ਵਿੱਚ ਵੀ ਉਸ ਦੀ ਦੇਣ ਵਰਨਨਯੋਗ ਹੈ। ਤੁਲਸੀ ਰਾਮਾਇਣ ਦਾ ਟੀਕਾ ਅਤੇ ਛੇ ਪੁਸਤਕਾਂ ਦਾ ਅਨੁਵਾਦ ਵੀ ਕੀਤਾ ਹੈ। ਉਨ੍ਹਾਂ ਨੇ 150 ਤੋਂ ਉਪਰ ਖੋਜ ਪੱਤਰ ਅਤੇ ਲੇਖ, ਵਾਰਤਾਵਾਂ ਦੀ ਰਚਨਾ ਕੀਤੀ ਹੈ। ਉਨ੍ਹਾਂ ਨੇ ਅੰਗਰੇਜ਼ੀ, ਹਿੰਦੀ ਅਤੇ ਪੰਜਾਬੀ ਦੇ ਹਵਾਲਾ ਕੋਸ਼ਾਂ ਲਈ ਇੰਦਰਾਜ ਇੱਕਤਰ ਕੀਤੇ ਅਤੇ ਪੰਜਾਬੀ ਦੇ ਵਿਕਾਸ ਲਈ ਹਮੇਸ਼ਾ ਸਹਿਯੋਗ ਦਿੱਤਾ ਹੈ। ਪੁਲਿਸ ਦੀ ਨੌਕਰੀ ਛੱਡਣ ਤੋਂ ਬਾਅਦ 17 ਮਾਰਚ 1957 ਨੂੰ ਹਿੰਦੂ ਕਾਲਜ ਸੋਨੀਪਤ, ਮਾਰਚ 1958 ਵਿਚ ਸਰਕਾਰੀ ਕਾਲਜ ਹਿਸਾਰ ਅਤੇ 25 ਮਈ 1963 ਤੋਂ ਜੁਲਾਈ 1965 ਤੱਕ ਮਹਿੰਦਰਾ ਕਾਲਜ ਪਟਿਆਲਾ ਵਿਚ ਬਤੌਰ ਲੈਕਚਰਾਰ ਸੇਵਾ ਨਿਭਾਈ। ਫਿਰ ਉਹ ਜੁਲਾਈ 1965 ਵਿਚ ਪੰਜਾਬੀ ਯੂਨੀਵਰਸਿਟੀ ਵਿਚ ਲੈਕਚਰਾਰ ਲੱਗ ਗਏ। ਦਸੰਬਰ 1962 ਵਿਚ ਉਨ੍ਹਾਂ ਨੇ ਪੰਜਾਬ ਯੂਨੀਵਰਸਿਟੀ ਚੰਡੀਗੜ੍ਹ ਤੋਂ "ਦਸਮ ਗ੍ਰੰਥ ਦੀਆਂ ਪੌਰਾਣਿਕ ਕ੍ਰਿਤੀਆਂ ਦਾ ਆਲੋਚਨਾਤਮਕ ਅਧਿਐਨ" ਦੇ ਵਿਸ਼ੇ ਤੇ ਪੀ.ਐਚ.ਡੀ.ਕਰ ਲਈ ਸੀ। 1971 ਵਿਚ ਉਹ ਪੰਜਾਬੀ ਯੂਨੀਵਰਸਿਟੀ ਵਿੱਚ ਰੀਡਰ ਦੇ ਅਹੁਦੇ ਤੇ ਨਿੱਯੁਕਤ ਹੋ ਗਏ। ਜੁਲਾਈ 1978 ਵਿਚ ਪੰਜਾਬੀ ਸਾਹਿਤ ਅਧਿਐਨ ਵਿਭਾਗ ਵਿਚ ਪ੍ਰੋਫ਼ੈਸਰ ਦੇ ਤੌਰ ਤੇ ਚੋਣ ਹੋ ਗਈ, ਜਿਸ ਅਹੁਦੇ ਤੇ ਉਹ 1987 ਤੱਕ ਰਹੇ। ਸੇਵਾ ਮੁਕਤੀ ਤੋਂ ਬਾਅਦ ਉਨ੍ਹਾਂ ਨੂੰ ਕਈ ਯੂਨੀਵਰਸਿਟੀਆਂ ਨੇ ਸੀਨੀਅਰ ਫੈਲੋਸ਼ਿਪ ਦਿੱਤੀ। ਇਸ ਸਮੇਂ ਉਹ ਪੰਜਾਬੀ ਯੂਨੀਵਰਸਿਟੀ ਵਿਚ ਆਜੀਵਨ ਫੈਲੋਸ਼ਿਪ ਤੇ ਹਨ। ਉਨ੍ਹਾਂ ਨੇ 1973 ਵਿਚ ਮਗਧ ਯੂਨੀਵਰਸਿਟੀ ਗਯਾ ਤੋਂ "ਗੁਰੂ ਨਾਨਕ ਵਿਕਤਿਤਵ, ਕ੍ਰਿਤਿਤਵ ਅਤੇ ਚਿੰਤਨ" ਦੇ ਵਿਸ਼ੇ ਤੇ ਡੀ.ਲਿਟ.ਦੀ ਡਿਗਰੀ ਪ੍ਰਾਪਤ ਕੀਤੀ। ਇਸਤੋਂ ਬਾਅਦ ਸਨਮਾਨ ਵੱਜੋਂ ਪੰਜਾਬੀ ਯੂਨੀਵਰਸਿਟੀ ਨੇ 2014 ਵਿਚ ਉਨ੍ਹਾਂ ਨੂੰ ਡੀ.ਲਿਟ.(ਮਾਨਾਰਥ) ਅਤੇ ਗੁਰੂ ਨਾਨਕ ਦੇਵ ਯੂਨੀਵਰਸਿਟੀ ਅੰਮ੍ਰਿਤਸਰ ਨੇ 2015 ਵਿਚ ਡੀ.ਲਿਟ.(ਮਾਨਾਰਥ(ਪ੍ਰਦਾਨ ਕੀਤੀਆਂ। ਉਨ੍ਹਾਂ ਦੀ ਵਿਸ਼ੇਸ਼ਤਾ ਪੰਜਾਬੀ ਅਤੇ ਹਿੰਦੀ ਦਾ ਮੱਧਕਾਲੀਨ ਸਾਹਿਤ ਅਤੇ ਭਗਤੀ ਅੰਦੋਲਨ ਸੰਬੰਧੀ ਸਾਹਿਤ, ਸਿੱਖ ਧਰਮ ਗ੍ਰੰਥ ਅਤੇ ਭਾਰਤੀ ਕਾਵਿ ਸ਼ਾਸਤ੍ਰ ਵਿਚ ਹੈ।

1959 ਵਿਚ ਉਨ੍ਹਾਂ ਦਾ ਵਿਆਹ ਦਿੱਲੀ ਦੀ ਬੀਬੀ ਰਾਜਿੰਦਰ ਕੌਰ ਨਾਲ ਹੋ ਗਿਆ। ਜਿਸ ਤੋਂ ਉਨ੍ਹਾਂ ਦੇ ਦੋ ਸਪੁੱਤਰ ਵਰਿੰਦਰ ਸਿੰਘ ਅਤੇ ਮਲਵਿੰਦਰ ਸਿੰਘ ਪੈਦਾ ਹੋਏ। ਵਰਿੰਦਰ ਸਿੰਘ ਸਵਰਗਵਾਸ ਹੋ ਗਏ ਸਨ। ਮਾਲਵਿੰਦਰ ਸਿੰਘ ਜੱਗੀ ਆਈ.ਏ.ਐਸ.ਅਧਿਕਾਰੀ ਹਨ। 24 ਮਾਰਚ 1975 ਨੂੰ ਰਾਜਿੰਦਰ ਕੌਰ ਕੈਂਸਰ ਦੀ ਬਿਮਾਰੀ ਨਾਲ ਸਵਰਗਵਾਸ ਹੋ ਗਏ। ਫਿਰ ਉਨ੍ਹਾਂ ਦੀ ਸ਼ਾਦੀ ਡਾ.ਗੁਰਸ਼ਰਨ ਕੌਰ ਨਾਲ ਹੋ ਗਈ, ਜਿਹੜੇ ਮਹਿੰਦਰਾ ਕਾਲਜ ਦੇ ਪ੍ਰਿੰਸੀਪਲ ਸੇਵਾ ਮੁਕਤ ਹੋਏ ਹਨ। ਡਾ.ਗੁਰਸ਼ਰਨ ਕੌਰ ਨੇ ਥੋੜ੍ਹਾ ਸਮਾ ਪੰਜਾਬੀ ਯੂਨੀਵਰਸਿਟੀ ਦੇ ਰਜਿਸਟਰਾਰ ਦੇ ਤੌਰ ਤੇ ਵੀ ਕੰਮ ਕੀਤਾ। ਉਨ੍ਹਾਂ ਨੂੰ ਅਧਿਐਨ, ਸੰਪਾਦਨ ਅਤੇ ਵਿਆਖਿਆ ਉਪਰ ਸਾਹਿਤ ਅਕਾਦਮੀ ਦਿੱਲੀ ਦਾ ਰਾਸ਼ਟਰੀ ਅਨੁਵਾਦ ਪੁਰਸਕਾਰ, ਭਾਸ਼ਾ ਵਿਭਾਗ ਪੰਜਾਬ ਵਲੋਂ 8 ਪੁਸਤਕਾਂ ਉਪਰ ਸਰਵੋਤਮ ਪੁਰਸਕਾਰ, ਇੱਕ ਪੁਸਤਕ ਉਪਰ ਹਰਿਆਣਾ ਸਰਕਾਰ ਵਲੋਂ ਸ਼ਰੋਮਣੀ ਸਾਹਿਤਕਾਰ ਸਨਮਾਨ, ਉਤਰ ਪ੍ਰਦੇਸ਼ ਹਿੰਦੀ ਸੰਸਥਾਨ ਵਲੋਂ ਸਨਮਾਨ ਤੋਂ ਇਲਾਵਾ ਅਨੇਕਾਂ ਧਾਰਮਕ ਸੰਸਥਾਵਾਂ ਅਤੇ ਸਾਹਿਤਕ ਅਦਾਰਿਆਂ ਵਲੋਂ ਉਨ੍ਹਾਂ ਨੂੰ ਸਨਮਾਨਤ ਕੀਤਾ ਗਿਆ ਹੈ। ਸੰਨ 1996 ਵਿੱਚ ਭਾਸ਼ਾ ਵਿਭਾਗ ਪੰਜਾਬ ਵਲੋਂ ਪੰਜਾਬੀ ਸਾਹਿਤ ਸ਼ਰੋਮਣੀ ਪੁਰਸਕਾਰ ਨਾਲ ਸਨਮਾਨਿਆ ਗਿਆ ਸੀ। 1999 ਵਿਚ ਉਨ੍ਹਾਂ ਨੂੰ ਪੰਜਾਬੀ ਸਾਹਿਤ ਅਕਾਡਮੀ ਲੁਧਿਆਣਾ ਨੇ ਕਰਤਾਰ ਸਿੰਘ ਧਾਲੀਵਾਲ ਸਾਹਿਤ ਪੁਰਸਕਾਰ ਦੇ ਕੇ ਸਨਮਾਨਤ ਕੀਤਾ। ਜਿਵੇਂ ਕਿਹਾ ਜਾਂਦਾ ਹੈ ਕਿ ਇਕ ਸਫਲ ਆਦਮੀ ਪਿਛੇ ਇਸਤਰੀ ਦਾ ਹੱਥ ਹੁੰਦਾ ਹੈ, ਉਸੇ ਤਰ੍ਹਾਂ ਡਾ.ਰਤਨ ਸਿੰਘ ਜੱਗੀ ਦੇ ਖੋਜ ਕਾਰਜਾਂ ਵਿੱਚ ਸਫਲਤਾ ਪਿਛੇ ਡਾ.ਗੁਰਸ਼ਰਨ ਕੌਰ ਜੱਗੀ ਦਾ ਯੋਗਦਾਨ ਮਹੱਤਵਪੂਰਨ ਹੈ।

ਮੋਬਾਈਲ-94178 13072

ਡਾ.ਰਤਨ ਸਿੰਘ ਜੱਗੀ ਨੂੰ ਪਦਮ ਸ੍ਰੀ ਦੇ ਐਲਾਨ ਤੋਂ ਬਾਅਦ ਪੰਜਾਬ ਦੀ ਸਮਾਜਿਕ ਸੁਰੱਖਿਆ ਮੰਤਰੀ ਡਾ.ਬਲਜੀਤ ਕੌਰ ਪਟਿਆਲਾ ਵਿਖੇ ਸਨਮਾਨਤ ਕਰਦੇ ਹੋਏ।

ਸਾਡੇ ਨੌਜਵਾਨ ਪੰਜਾਬ ਵਿੱਚ ਰੋਜ਼ਗਾਰ ਦੀ ਘਾਟ ਦਾ ਬਹਾਨਾ ਬਣਾ ਕੇ ਪਰਵਾਸ ਵਲ ਵਹੀਰਾਂ ਘੱਤ ਕੇ ਜਾ ਰਹੇ ਹਨ। ਉਨ੍ਹਾਂ ਲਈ ਡਾ.ਰਤਨ ਸਿੰਘ ਜੱਗੀ ਪ੍ਰੇਰਨਾ ਸਰੋਤ ਬਣ ਸਕਦੇ ਹਨ, ਜਿਹੜੇ ਆਪਣੀ ਮਿਹਨਤ ਅਤੇ ਦ੍ਰਿੜ ਇਰਾਦੇ ਕਰਕੇ ਇਕ ਪੁਲਿਸ ਦੇ ਸਿਪਾਹੀ ਤੋਂ ਭਰਤੀ ਹੋ ਕੇ ਪਦਮ ਸ੍ਰੀ ਦੀ ਉਪਾਧੀ ਤੱਕ ਪਹੁੰਚ ਗਏ ਹਨ। ਭਾਰਤ ਸਰਕਾਰ ਨੇ ਡਾ.ਰਤਨ ਸਿੰਘ ਜੱਗੀ ਨੂੰ ਸਾਹਿਤ ਅਤੇ ਸਿਖਿਆ ਦੇ ਖੇਤਰ ਵਿੱਚ ਯੋਗਦਾਨ ਪਾਉਣ ਲਈ ਪਦਮ ਸ੍ਰੀ ਦੇਣ ਦਾ ਐਲਾਨ ਕੀਤਾ ਹੈ। ਦੇਸ਼ ਵਿੱਚੋਂ 91 ਵਿਅਕਤੀਆਂ ਨੂੰ ਪਦਮ ਸ੍ਰੀ ਦਾ ਖਿਤਾਬ ਐਲਾਨ ਕੀਤਾ ਗਿਆ ਹੈ, ਪੰਜਾਬ ਵਿੱਚੋਂ ਇਕੱਲੇ ਡਾ.ਰਤਨ ਸਿੰਘ ਜੱਗੀ ਹਨ।

A-CHOICE DRIVING SCHOOL
Bay# 324, 4774 Westwinds Dr NE
Calgary Alberta T3J 0L9
Tel: 403-473-1682

For All your Exterior Needs
B.B.S. Exterior
Roofing/ Siding / Stucco / Soffits & Fascia / Hardie
Shakes / SmartBoard / Eaves & Downspouts / Windows etc.
403.714.0455
bbsexterior@gmail.com

ਜੇ ਕੌਸਕੋ ਸਟੋਰ ਵਿੱਚੋਂ ਦੁੱਧ ਵਾਲੀਆਂ ਕੈਨੀਆਂ, ਪੈਪਸੀ, ਕੋਕ, ਜੂਸ, ਲਿਕਰ ਲੈਣ ਚੱਲੇ ਹੋ ਤਾਂ
ਪਹਿਲਾਂ ਘਰ ਪਈਆਂ ਖਾਲੀ ਕੈਨੀਆਂ ਅਤੇ ਜੂਸ ਵਾਲੇ ਡੱਬੇ ਵੀ ਗੱਡੀ ਵਿੱਚ ਰੱਖ ਲਓ
ਕਿਉਂਕਿ ਬੋਤਲ ਡਿਪੂ ਹੁਣ ਕੈਲਗਰੀ ਵਿੱਚ ਸਟੋਨੀ ਟਰੇਲ ਤੋਂ
17 ਐਵਨਿਊ ਚੈਸਟਰਮੀਅਰ ਵੱਲ ਨਿਕਲਦਿਆਂ ਹੀ
ਕੌਸਕੋ ਸਟੋਰ ਦੇ ਬਿਲਕੁੱਲ ਸਾਹਮਣੇ ਹੀ ਖੁੱਲ ਗਿਆ।
ਇਹਨਾਂ ਨੂੰ ਸੁਪਰਵਾਈਜਰ/ਬੋਤਲ ਸੌਰਟਰ
ਵਰਕਰਾਂ ਦੀ ਵੀ ਲੋੜ ਹੈ
ਪੰਜਾਬੀ ਬੋਲਣ ਵਾਲਾ ਸਟਾਫ
East Hill Bottle Depot Ltd.
Call: 403 975 0128
55 East Hill Blvd (Front of new Costco at 17 ave SE.) Calgary(

ਬਹੁਤ ਸੌਖਾ ਹੈ ਅੱਜ ਸਕੂਲ ਤੇ ਕਾਲਜ ਪਹੁੰਚਣਾ

ਬਲਰਾਜ ਸਿੰਘ ਸਿੱਧੂ ਕਮਾਂਡੈਂਟ
9501100062

ਸਾਡੇ ਵੇਲੇ ਦੀ ਸਕੂਲੀ ਪੜ੍ਹਾਈ ਤੇ ਅੱਜ ਦੀ ਸਕੂਲੀ ਪੜ੍ਹਾਈ ਵਿੱਚ ਜ਼ਮੀਨ ਅਸਮਾਨ ਦਾ ਫਰਕ ਹੈ। ਅੱਜ ਪੰਜਾਬ ਦੇ ਤਕਰੀਬਨ ਹਰੇਕ ਪਿੰਡ ਵਿੱਚ ਹਾਈ ਅਤੇ ਸੀਨੀਅਰ ਸੈਕੰਡਰੀ ਸਕੂਲ ਬਣੇ ਹੋਏ ਹਨ। ਮੇਰਾ ਨਹੀਂ ਖਿਆਲ ਅੱਜ ਕੋਈ ਵਿਦਿਆਰਥੀ ਸਾਈਕਲ 'ਤੇ ਸਕੂਲ ਕਾਲਜ ਜਾਂਦਾ ਹੋਵੇਗਾ। ਪ੍ਰਾਈਵੇਟ ਸਕੂਲਾਂ ਦੀਆਂ ਵੈਨਾਂ ਸਵੇਰੇ ਵਿਦਿਆਰਥੀਆਂ ਨੂੰ ਘਰੋਂ ਲੈ ਜਾਂਦੀਆਂ ਹਨ ਤੇ ਸ਼ਾਮ ਨੂੰ ਛੱਡ ਕੇ ਜਾਂਦੀਆਂ ਹਨ। ਕਾਲਜਾਂ ਯੂਨੀਵਰਸਿਟੀਆਂ ਵਿੱਚ ਜਾਣ ਵਾਲੇ ਤਕਰੀਬਨ ਸਾਰੇ ਵਿਦਿਆਰਥੀ ਮੋਟਰ ਸਾਈਕਲਾਂ ਜਾਂ ਕਾਰਾਂ ਰਾਹੀਂ ਜਾਂਦੇ ਹਨ। ਕਿਤਾਬਾਂ ਤੇ ਬਾਸਤੇ ਆਦਿ ਭਾਵੇਂ ਨਾ ਲੈਣ, ਪਰ ਪਿਉ ਦੀ ਸੰਘੀ ਘੁੱਟ ਕੇ ਬੁਲੇਟ (ਉਹ ਵੀ ਪੁੱਠੇ ਗੇਅਰਾਂ ਵਾਲਾ) ਅਤੇ ਲੇਟੈਸਟ ਮੋਬਾਈਲ ਜ਼ਰੂਰ ਲਿਆ ਜਾਂਦਾ ਹੈ। ਪਹਿਲਾਂ ਸਮਾਰਟ ਫੋਨ ਅੱਯਾਸ਼ੀ ਸਮਝੇ ਜਾਂਦੇ ਸਨ, ਪਰ ਹੁਣ ਕਰੋਨਾ ਤੋਂ ਬਾਅਦ ਤਾਂ ਸਾਰੀ ਪੜ੍ਹਾਈ ਹੀ ਆਨਲਾਈਨ ਹੋ ਗਈ ਹੈ। ਵੈਸੇ ਵੀ ਸਮਾਰਟ ਫੋਨ ਦੀ ਵਰਤੋਂ ਪੜ੍ਹਾਈ ਵਾਸਤੇ ਘੱਟ ਤੇ ਸੋਸ਼ਲ ਮੀਡੀਆ 'ਤੇ ਦੋਸਤੀਆਂ ਪਾਉਣ ਲਈ ਜਿਆਦਾ ਕੀਤੀ ਜਾਂਦੀ ਹੈ। ਸਵੇਰੇ ਉੱਠ ਕੇ ਰੱਬ ਨਾ ਨਾਮ ਲੈਣ ਦੀ ਬਜਾਏ ਨਵਾਂ ਸਟੇਟਸ ਤੇ ਪੋਸਟ ਪਾਉਣੀ ਧਾਰਮਿਕ ਕਿਰਿਆ ਬਣ ਗਈ ਹੈ।

ਪਰ ਸਾਡੇ ਸਮੇਂ ਪੜ੍ਹਨ ਲਈ ਸਕੂਲ ਕਾਲਜ ਜਾਣਾ ਕਿਸੇ ਯੁੱਧ ਤੋਂ ਘੱਟ ਨਹੀਂ ਸੀ ਹੁੰਦਾ। ਪਿੰਡਾਂ ਵਿੱਚੋਂ ਸ਼ਹਿਰਾਂ ਦੇ ਸਕੂਲਾਂ ਵਿੱਚ ਜਾਣ ਲਈ ਕੋਈ ਵੈਨਾਂ ਨਹੀਂ ਸੀ ਆਉਂਦੀਆਂ, ਬਲਕਿ ਸਾਈਕਲ ਜਾਂ ਨਜ਼ਦੀਕੀ ਬੱਸ ਅੱਡੇ ਤੱਕ ਤੁਰ ਕੇ ਜਾਣਾ ਪੈਂਦਾ ਸੀ। ਮੇਰਾ ਪਿੰਡ ਪੰਡੋਰੀ ਸਿੱਧਵਾਂ ਅੰਮ੍ਰਿਤਸਰ ਤੋਂ ਕਰੀਬ 15 - 16 ਕਿ.ਮੀ. ਅਤੇ ਤਰਨ ਤਾਰਨ ਤੋਂ 8 - 10 ਕਿ.ਮੀ. ਪੈਂਦਾ ਹੈ। ਭਾਵੇਂ ਕਈ ਸਾਲ ਪਹਿਲਾਂ ਸਾਡਾ ਜਿਲ੍ਹਾ ਤਰਨ ਤਾਰਨ ਬਣ ਗਿਆ ਹੈ, ਪਰ ਅੱਜ ਵੀ ਸਾਡੇ ਇਲਾਕੇ ਦੇ ਲੋਕਾਂ ਦਾ ਬਹੁਤਾ ਕਾਰ ਵਿਹਾਰ ਅਤੇ ਅਨਾਜ਼ ਤੇ ਸਬਜ਼ੀ ਮੰਡੀ ਅੰਮ੍ਰਿਤਸਰ ਹੀ ਹੈ। ਜੇ ਸਾਡੇ ਪਿੰਡ ਕੋਈ ਇਹ ਕਹੇ ਕਿ ਮੈਂ ਸ਼ਹਿਰ ਚੱਲਿਆ ਹਾਂ ਤਾਂ ਉਸ ਦਾ ਮਤਲਬ ਅੰਮ੍ਰਿਤਸਰ ਹੀ ਹੁੰਦਾ ਹੈ। ਮੈਂ 8ਵੀਂ ਕਰਨ ਤੋਂ ਬਾਅਦ 9ਵੀਂ ਤੇ 10ਵੀਂ ਜ਼ਮਾਤ ਗਿਆਨ ਆਸ਼ਰਮ ਸੀਨੀਅਰ ਸੈਕੰਡਰੀ ਸਕੂਲ ਚਾਟੀਵਿੰਡ ਗੇਟ ਤੋਂ ਕੀਤੀ ਸੀ ਤੇ ਬੀ.ਏ., ਡੀ.ਏ.ਵੀ. ਕਾਲਜ ਅੰਮ੍ਰਿਤਸਰ ਤੋਂ ਕੀਤੀ ਸੀ। ਸਕੂਲ ਦੇ ਸਮੇਂ ਸਾਈਕਲ ਤਰਨ ਤਾਰਨ - ਅੰਮ੍ਰਿਤਸਰ ਰੋਡ 'ਤੇ ਸਥਿੱਤ ਅੱਡਾ ਗੋਹਲਵੜ ਦੀ ਇੱਕ ਦੁਕਾਨ 'ਤੇ ਲਗਾ ਕੇ ਜਾਂਦਾ ਸੀ ਤੇ ਕਾਲਜ ਸਮੇਂ ਝਬਾਲ ਅੰਮ੍ਰਿਤਸਰ ਰੋਡ 'ਤੇ ਸਥਿੱਤ ਅੱਡਾ ਮੰਨਣ ਦੀ ਇੱਕ ਦੁਕਾਨ 'ਤੇ ਲਗਾ ਕੇ ਜਾਂਦਾ ਸੀ।

ਦੋਵੇਂ ਦੁਕਾਨਾਂ ਸਾਈਕਲ ਰਿਪੇਅਰ ਦੀਆਂ ਸਨ। ਉਹਨਾਂ ਦੁਕਾਨਦਾਰਾਂ ਨੂੰ ਸਾਈਕਲ ਲਗਵਾਉਣ ਦਾ ਇਹ ਫਾਇਦਾ ਸੀ ਕਿ ਸਾਈਕਲ ਰਿਪੇਅਰ ਦੇ ਪੱਕੇ ਗਾਹਕ ਮਿਲ ਜਾਂਦੇ ਸਨ। ਮੰਨਣ ਬੱਸ ਅੱਡੇ ਵਾਲੇ ਦੁਕਾਨਦਾਰ ਦੇ ਸਕੇ ਭਰਾ ਸਨ ਜੋ ਬਹੁਤ ਹੀ ਸ਼ਰੀਫ ਸਨ ਪਰ ਗੋਹਲਵੜ ਵਾਲਾ ਦੁਕਾਨਦਾਰ ਮੰਗਲ ਪੱਕਾ ਬਦਮਾਸ਼ ਸੀ। ਉਸ ਦੀ ਦੁਕਾਨ 'ਤੇ ਖੜ੍ਹਨ ਵਾਲਾ ਹਰ ਸਾਈਕਲ ਹਫਤੇ ਵਿੱਚ ਇੱਕ ਦੇ ਵਾਰ ਜ਼ਰੂਰ ਹੀ ਪੈਂਚਰ ਹੋ ਜਾਂਦਾ ਸੀ ਜੋ ਉਸ ਤੋਂ ਹੀ ਲਗਵਾਉਣਾ ਪੈਂਦਾ ਸੀ। ਉਸ ਦੀ ਦੁਕਾਨ ਤੋਂ ਇਲਾਵਾ ਉਸ ਸਮੇਂ ਉਥੇ ਹੋਰ ਕੋਈ ਦੁਕਾਨ ਨਹੀਂ ਸੀ, ਜਿਸ ਦਾ ਉਹ ਨਜ਼ਾਇਜ ਫਾਇਦਾ ਉਠਾਉਂਦਾ ਸੀ। ਵੈਸੇ ਉਸ ਸਮੇਂ ਸਾਈਕਲ ਦਾ ਚੇਨ ਕਵਰ ਜਾਂ ਮਡਗਾਰਡ ਦਾ ਨਾ ਹੋਣਾ ਕੋਈ ਬਹੁਤੀ ਵੱਡੀ ਗੱਲ ਨਹੀਂ ਸੀ ਸਮਝੀ ਜਾਂਦੀ। ਪੈਡਲ ਮਾਰਨ ਲੱਗਿਆਂ ਪੈਂਟ ਦਾ ਸੱਜਾ ਪਹੁੰਚਾ ਉਤਾਂਹ ਟੰਗ ਲਈਦਾ ਸੀ। ਕਈ ਵਿਦਿਆਰਥੀਆਂ ਕੋਲ ਸਾਈਕਲ ਨਹੀਂ ਸੀ ਹੁੰਦੇ ਤੇ ਉਹ ਦੂਸਰੇ ਨਾਲ ਲਿਫਟ ਮੰਗ ਕੇ ਜਾਂਦੇ ਸਨ। ਜਿਸ ਵਿਦਿਆਰਥੀ ਕੋਲ ਸਾਈਕਲ ਨਹੀਂ ਸੀ ਹੁੰਦਾ, ਸਾਈਕਲ ਚਲਾਉਣਾ ਉਸ ਦੀ ਡਿਊਟੀ ਸਮਝੀ ਜਾਂਦੀ ਸੀ। ਬੱਸ ਅੱਡੇ 'ਤੇ ਪਹੁੰਚ ਕੇ ਅਸਲ ਮਹਾਂ ਯੁੱਧ ਸ਼ੁਰੂ ਹੁੰਦਾ ਸੀ,

ਬੱਸ ਵਿੱਚ ਬੈਠਣ ਦਾ। ਵਿਦਿਆਰਥੀਆਂ ਦਾ ਬੱਸ ਪਾਸ ਪ੍ਰਾਈਵੇਟ ਅਤੇ ਸਰਕਾਰੀ ਦੋਵਾਂ ਬੱਸਾਂ ਵਿੱਚ ਚੱਲਦਾ ਸੀ। ਪਰ ਸਵੇਰੇ ਸਵੇਰ ਵਿਦਿਆਰਥੀਆਂ ਦਾ ਜਮਘਟਾ ਵੇਖ ਕੇ ਉਹ ਅੱਡੇ ਤੋਂ ਅੱਗੇ ਜਾਂ ਪਿੱਛੇ ਬੱਸ ਰੋਕ ਕੇ ਸਵਾਰੀਆਂ ਉਤਾਰ ਕੇ ਭੱਜ ਜਾਂਦੇ ਸਨ। ਜੇ ਬੱਸ ਰੁਕ ਵੀ ਜਾਵੇ ਤਾਂ ਹਾੜ ਸਿਆਲ ਗੈਲਰੀ (ਛੱਤ) 'ਤੇ ਹੀ ਬੈਠਣਾ ਪੈਂਦਾ ਸੀ। ਕਈ ਵਿਚਾਰਿਆਂ ਦੀਆਂ ਪੱਗਾਂ ਰਾਹ ਵਿੱਚ ਰੁੱਖਾਂ ਦੀ ਟਾਹਣੀਆਂ ਵਿੱਚ ਫਸਣ ਕਾਰਨ ਗੁੰਮ ਹੋ ਜਾਂਦੀਆਂ ਸਨ। ਸਰਦੀਆਂ ਦੀ ਬਨਿਸਬਤ ਗਰਮੀਆਂ ਵਿੱਚ ਸਾਈਕਲ ਚਲਾਉਣਾ ਕੁਝ ਸੌਖਾ ਸੀ। ਸਰਦੀਆਂ ਵਿੱਚ ਤਾਂ ਠੰਡ ਕਾਰਨ ਹੱਥ ਨੀਲੇ ਹੋ ਜਾਂਦੇ ਸਨ। ਇੱਕ ਹੱਥ ਜੇਬ ਵਿੱਚ ਤੇ ਦੂਸਰੇ 'ਤੇ ਪਤਲਾ ਜਿਹਾ ਰੁਮਾਲ ਵਲੇਟਿਆ ਹੁੰਦਾ ਸੀ। ਉਹਨਾਂ ਠਰੇ ਹੋਏ ਹੱਥਾ 'ਤੇ ਗਿਆਨ ਆਸ਼ਰਮ ਸਕੂਲ ਵਾਲੇ ਹਿਸਟਰੀ ਦੇ ਮਾਸਟਰ ਕਾਲੀਏ ਵੱਲੋਂ ਵੱਟ ਵੱਟ ਕੇ ਮਾਰੇ ਡੰਡਿਆਂ ਦੀ ਚੀਸ ਮੈਨੂੰ ਅਜੇ ਵੀ ਯਾਦ ਹੈ। ਹੁਣ ਤਾਂ ਮਾਸਟਰ ਕਿਸੇ ਬੱਚੇ ਨੂੰ ਕੁੱਟ ਦੇਵੇ ਤਾਂ ਅਖਬਾਰਾਂ ਵਿੱਚ ਰੌਲਾ ਪੈ ਜਾਂਦਾ ਹੈ। ਜਦੋਂ ਮੈਂ ਸਕੂਲ ਵਿੱਚ ਪੜ੍ਹਦਾ ਸੀ ਤਾਂ ਉਸ ਸਮੇਂ ਚਾਟੀਵਿੰਡ ਗੇਟ ਤੋਂ ਲੈ ਕੇ ਚਾਟੀਵਿੰਡ ਨਹਿਰ ਤੱਕ ਸੀਵਰੇਜ਼ ਪੈ ਰਿਹਾ ਸੀ ਜਿਸ ਦਾ ਕੰਮ ਦੋ ਤਿੰਨ ਸਾਲ ਤੱਕ ਚਲਦਾ ਰਿਹਾ ਸੀ। ਇਸ ਕਾਰਨ ਅੰਮ੍ਰਿਤਸਰ ਤੋਂ ਤਰਨ ਤਾਰਨ ਜਾਣ ਵਾਲੀਆਂ ਬੱਸਾਂ ਜਾਂ ਤਾਂ ਨਹਿਰ ਤੋਂ ਚੱਲਦੀਆਂ ਸਨ, ਜਾਂ ਜੰਡਿਆਲੇ ਗੁਰੂ ਵੱਲ ਦੀ ਘੁੰਮ ਕੇ ਜਾਂਦੀਆਂ ਸਨ। ਇਸ ਲਈ ਮੈਨੂੰ ਦੋ ਸਾਲ ਸਾਈਕਲ 'ਤੇ ਹੀ ਸਕੂਲ ਜਾਣਾ ਪਿਆ ਸੀ। ਸਾਡੇ ਪਿੰਡ ਤੋਂ ਇੱਕ ਨਹਿਰੀ ਸੂਆ ਅੰਮ੍ਰਿਤਸਰ ਨੂੰ ਜਾਂਦਾ ਹੈ। ਉਸ ਦੀ ਪਟੜੀ ਉਸ ਵੇਲੇ ਐਨੀ ਸਾਫ ਤੇ ਪੱਧਰੀ ਹੁੰਦੀ ਸੀ ਜਿੰਨੀ ਹੁਣ ਕਿਤੇ ਕੋਈ ਟੋਲ ਟੈਕਸ ਰੋਡ ਵੀ ਨਹੀਂ ਹੈ। ਬੇਲਦਾਰ ਪਟੜੀ ਨੂੰ ਸ਼ੀਸ਼ੇ ਵਾਂਗ ਲਿਸ਼ਕਾ ਕੇ ਰੱਖਦੇ ਸਨ। ਪਟੜੀਆਂ 'ਤੇ ਗੇਟ ਲੱਗੇ ਹੁੰਦੇ ਸਨ ਤੇ ਕਿਸੇ ਪਸ਼ੂ ਡੰਗਰ ਜਾਂ ਚਾਰ ਪਹੀਆ ਵਾਹਨ ਨੂੰ ਚੱਲਣ ਦੀ ਇਜਾਜ਼ਤ ਨਹੀਂ ਸੀ ਹੁੰਦੀ। ਡੀ.ਏ.ਵੀ. ਕਾਲਜ ਦੀ ਪੜ੍ਹਾਈ ਵੇਲੇ ਦੋ ਸਭ ਤੋਂ ਵਧੀਆ ਪ੍ਰੋਫੈਸਰਾਂ ਦੇ ਨਾਮ ਮੈਨੂੰ ਅਜੇ ਤੱਕ ਯਾਦ ਹਨ, ਇੰਗਲਿਸ਼ ਦਾ ਪ੍ਰੋਫੈਸਰ ਨਰਿੰਦਰ ਕੁਮਾਰ ਉਬਾਰਾਏ ਅਤੇ ਦੂਰਦਰਸ਼ਨ ਦੇ ਪ੍ਰੋਗਰਮਾ ਬੀਸ ਸਵਾਲ ਦਾ ਸਵਾਲ ਬੁੱਝਣ ਵਾਲਾ ਹਿਸਟਰੀ ਦਾ ਪ੍ਰੋਫੈਸਰ ਜੋਸ਼ੀ।

ਜਦੋਂ ਮੈਂ ਐਲ.ਐਲ.ਬੀ. ਕਰਨ ਲਈ ਗੁਰੂ ਨਾਨਕ ਦੇਵ ਯੂਨੀਵਰਸਿਟੀ ਦਾਖਲਾ ਲਿਆ ਤਾਂ ਮੈਨੂੰ ਸਕੂਟਰ ਮਿਲਿਆ ਸੀ। ਮੈਨੂੰ ਅਜੇ ਤੱਕ ਯਾਦ ਹੈ ਕਿ ਉਸ ਬਜਾਜ ਚੇਤਕ ਸਕੂਟਰ ਦਾ ਨੰਬਰ ਪੀ. ਸੀ. ਜੂ. 406 ਸੀ। ਉਹ ਅੱਤਵਾਦ ਦੇ ਦਿਨ ਸਨ ਤੇ ਕਿਸੇ ਨੂੰ ਕੋਈ ਸਕੂਟਰ ਮੋਟਰ ਸਾਈਕਲ ਮੰਗਵਾ ਨਹੀਂ ਸੀ ਦਿੰਦਾ ਕਿ ਕੀ ਪਤਾ ਅਗਲਾ ਬੈਂਕ ਲੁੱਟਣ ਹੀ ਨਾ ਚਲਾ ਜਾਵੇ। ਇੱਕ ਦਿਨ ਮੇਰੇ ਇੱਕ ਸਾਥੀ ਵਿਦਿਆਰਥੀ ਨੇ ਮੇਰਾ ਸਕੂਟਰ ਮੰਗ ਲਿਆ। ਮੈਂ ਉਸ ਨੂੰ ਚਾਬੀ ਦੇ ਕੇ ਸਕੂਟਰ ਦਾ ਨੰਬਰ ਦੱਸ ਦਿੱਤਾ ਪਰ ਉਹ ਦਸ ਕੁ ਮਿੰਟਾਂ ਬਾਅਦ ਹੀ ਮੈਨੂੰ ਆ ਕੇ ਕਹਿਣ ਲੱਗਾ ਕਿ ਤੇਰੇ ਸਕੂਟਰ ਨੂੰ ਚਾਬੀ ਨਹੀਂ ਲੱਗ ਰਹੀ। ਜਦੋਂ ਮੈਂ ਉਸ ਦੇ ਨਾਲ ਗਿਆ ਤਾਂ ਮੈਂ ਵੇਖਿਆ ਕਿ ਜਿਹੜੇ ਸਕੂਟਰ ਨੂੰ ਉਹ ਚਾਬੀ ਲਗਾ ਰਿਹਾ ਸੀ, ਉਸ ਦਾ ਨੰਬਰ ਵੀ ਪੀ.ਸੀ.ਜੂ. 406 ਸੀ ਤੇ ਉਹ ਮੇਰੇ ਸਕੂਟਰ ਤੋਂ ਕੁਝ ਦੂਰੀ 'ਤੇ ਖੜਾ ਸੀ। ਇੱਕ ਨੰਬਰ ਦੇ ਦੋ ਸਕੂਟਰ ਵੇਖ ਕੇ ਮੇਰੇ ਹੋਸ਼ ਉੱਡ ਗਏ। ਮੈਂ ਦੋਸਤ ਨੂੰ ਸਕੂਟਰ ਦੇ ਕੇ ਤੋਰਨ ਤੋਂ ਬਾਅਦ ਕੁਝ ਦੂਰ ਖੜ੍ਹ ਕੇ ਵੇਖਣ ਲੱਗਾ ਕਿ ਇਹ ਸਕੂਟਰ ਕਿਸ ਦਾ ਹੈ। ਅੱਧੇ ਕੁ ਘੰਟੇ ਬਾਅਦ ਕਿਸੇ ਹੋਰ ਡਿਪਾਰਟਮੈਂਟ ਵਿੱਚ ਪੜ੍ਹਨ ਵਾਲਾ ਇੱਕ ਵਿਦਿਆਰਥੀ ਉਸ ਸਕੂਟਰ ਨੂੰ ਕਿੱਕ ਮਾਰ ਕੇ ਲੈ ਗਿਆ। ਉਹ ਵਿਦਿਆਰਥੀ ਪਹਿਲਾਂ ਹੀ ਚੰਗੇ ਮਾੜੇ ਕੰਮ ਕਰਨ ਲਈ ਬਹੁਤ ਬਦਨਾਮ ਸੀ ਤੇ ਉਸ ਦੀ ਕਈ ਵਾਰ ਥਾਣੇ ਛਿਤਰੌਲ ਵੀ ਹੋ ਚੁੱਕੀ ਸੀ। ਡਰਦਾ ਮਾਰਾ ਮੈਂ ਕਈ ਹਫਤੇ ਆਪਣਾ ਸਕੂਟਰ ਲੈ ਕੇ ਯੂਨੀਵਰਸਿਟੀ ਨਾ ਗਿਆ ਕਿ ਕਿਤੇ ਮੇਰੀ ਜਾਅਲੀ ਨੰਬਰ ਪਲੇਟ ਵਾਲੇ ਸਕੂਟਰ 'ਤੇ ਇਹ ਕੋਈ ਵਾਰਦਾਤ ਨਾ ਕਰ ਦੇਵੇ ਤੇ ਪੁਲੀਸ ਤੋਂ ਕੁੱਟ ਮੈਨੂੰ ਪੈ ਜਾਵੇ। ਬਾਅਦ ਵਿੱਚ ਉਹ ਸਕੂਟਰ ਚੋਰੀ ਕਰਨ ਦੇ ਇਲਜ਼ਾਮ ਹੇਠ ਪਕੜਿਆ ਗਿਆ ਤੇ ਪੀ.ਸੀ. ਜੂ. 406 ਨੰਬਰ ਵਾਲੇ ਸਕੂਟਰ ਸਮੇਤ ਉਸ ਕੋਲੋਂ ਕਈ ਵਾਹਨ ਬਰਾਮਦ ਹੋਏ।

ਸਾਡੇ ਰਿਸ਼ਤੇ ਅਤੇ ਹੱਕ

ਹਰਲਾਜ ਸਿੰਘ ਬਹਾਦਰਪੁਰ
ਮੋ: 94170-23911

ਸਾਡੇ ਰਿਸ਼ਤਿਆਂ, ਪਿਆਰ ਅਤੇ ਸਮਾਜ ਦਾ ਆਪਸ ਵਿੱਚ ਗੂੜਾ ਸਬੰਧ ਹੁੰਦਾ ਹੈ ਅਤੇ ਇਹ ਹੋਣਾ ਵੀ ਚਾਹੀਂਦਾ ਹੈ, ਪਰ ਅਫਸੋਸ ਦੀ ਗੱਲ ਹੈ ਕਿ ਸਾਡੇ ਇਹ ਗੂੜੇ ਸਬੰਧ ਬਹੁਤ ਛੇਤੀ ਹੀ ਫਿੱਕੇ ਪੈ ਜਾਂਦੇ ਹਨ। ਇਹਨਾ ਦੇ ਫਿੱਕੇ ਪੈਣ ਦਾ ਕਾਰਨ ਸਾਡੀ ਉਹ ਜਿੱਦ ਹੁੰਦੀ ਹੈ ਜੋ ਦੂਜੇ ਦੀਆਂ ਭਾਵਨਾਵਾਂ (ਲੋੜਾਂ ਅਤੇ ਸੋਚਾਂ) ਨੂੰ ਸਮਝਣ ਦੀ ਥਾਂ ਉਹਨਾ ਉਤੇ ਆਪਣੀ ਸੋਚ ਥੋਪਣਾ ਚਾਹੁੰਦੇ ਹੁੰਦੇ ਹਾਂ। ਉਦਾਹਰਣ ਦੇ ਤੌਰ ਤੇ ਮੰਨ ਲਓ ਕਿ ਕਿਸੇ ਪਤੀ ਪਤਨੀ ਦੇ ਬੱਚੇ ਪੈਦਾ ਹੋਣ ਤੋਂ ਬਾਅਦ ਉਹਨਾ ਵਿੱਚੋਂ ਪਤੀ ਜਾਂ ਪਤਨੀ ਮਰ ਜਾਵੇ ਤਾਂ ਸਾਡਾ ਸਮਾਜ ਉਹਨਾ ਵਿੱਚੋਂ ਬਚੇ ਹੋਏ ਇੱਕ ਵੱਲੋਂ ਦੁਬਾਰਾ ਵਿਆਹ ਕਰਵਾਉਣ ਨੂੰ ਠੀਕ ਨਹੀਂ ਸਮਝਦਾ, ਜਿਵੇਂ ਕਿ ਜੇ ਪਤੀ ਦੀ ਮੌਤ ਤੋਂ ਬਾਅਦ ਪਤਨੀ ਵਿਆਹ ਕਰਵਾਉਣਾ ਚਾਹੇ ਤਾਂ ਪਤਨੀ ਨੂੰ ਸਮਾਜ ਕਹੇਗਾ ਬੱਸ ਤੇਰੇ ਕਰਮਾ ਵਿੱਚ ਪਤੀ ਦਾ ਇੰਨਾ ਹੀ ਸੁੱਖ ਸੀ ਹੁਣ ਤੂੰ ਆਪਣੇ ਇਸੇ ਬੱਚੇ ਨਾਲ ਸਮਾਂ ਕੱਟ, ਤੇਰੇ ਬੱਚੇ ਦਾ ਕੀ ਬਣੂ, ਖਬਰੈ ਅੱਗੇ ਕਿਹੋ ਜਿਹਾ ਮਾੜਾ ਬੰਦਾ ਟੱਕਰੇਗਾ, ਰੱਬ ਨੇ ਤੈਨੂੰ ਪੁੱਤ\ਧੀ ਦੇ ਦਿੱਤਾ ਇਸ ਨੂੰ ਪਾਲ਼, ਹੁਣ ਤੂੰ ਵਿਆਹ ਕਰਵਾਉਂਦੀ ਚੰਗੀ ਨਹੀਂ ਲੱਗਦੀ, ਜੇ ਬੱਚੇ ਛੋਟੇ ਹੋਏ ਤਾਂ ਕਹਿਣਗੇ ਹੁਣ ਤੂੰ ਵਿਆਹ ਕਰਵਾ ਕੇ ਸਾਨੂੰ ਰੋਲ਼ੇਂਗੀ, ਜੇ ਵੱਡੇ ਹੋਏ ਤਾਂ ਕਹਿਣਗੇ ਹੁਣ ਅਸੀਂ ਜਵਾਨ ਜਾਂ ਬਾਲ ਬੱਚਿਆਂ ਵਾਲੇ ਹੋ ਗਏ ਹਾਂ ਹੁਣ ਤੂੰ ਸਾਡੀ ਇੱਜਤ ਪੱਟੇਂਗੀ, ਹੁਣ ਤੈਨੂੰ ਵਿਆਹ ਦੀ ਕੀ ਲੋੜ ਹੈ ਆਦਿ। ਇਸੇ ਤਰ੍ਹਾਂ ਜੇ ਕਿਸੇ ਦੀ ਪਤਨੀ ਮਰ ਜਾਵੇ ਤਾਂ ਪਤੀ ਨੂੰ ਸਮਾਜ ਕਹੇਗਾ ਬੱਸ ਤੇਰੇ ਕਰਮਾ ਵਿੱਚ ਪਤਨੀ ਦਾ ਇੰਨਾ ਹੀ ਸੁੱਖ ਸੀ ਹੁਣ ਤੂੰ ਆਪਣੇ ਇਸੇ ਬੱਚੇ ਨਾਲ ਸਮਾਂ ਕੱਟ, ਤੇਰੇ ਬੱਚੇ ਦਾ ਕੀ ਬਣੂ, ਖਬਰੈ ਅੱਗੇ ਕਿਹੋ ਜਿਹੀ ਮਾੜੀ ਤੀਵੀਂ ਟੱਕਰੇਗੀ, ਮਤੇਰ ਮਾਂ ਤਾਂ ਚੰਗੀ ਹੋ ਹੀ ਨਹੀਂ ਸਕਦੀ, ਰੱਬ ਨੇ ਤੈਨੂੰ ਪੁੱਤ\ਧੀ ਦੇ ਦਿੱਤਾ ਇਸ ਨੂੰ ਪਾਲ਼, ਹੁਣ ਤੂੰ ਵਿਆਹ ਕਰਵਾਉਂਦਾ ਚੰਗਾ ਨਹੀਂ ਲੱਗਦਾ, ਜੇ ਬੱਚੇ ਛੋਟੇ ਹੋਏ ਤਾਂ ਕਹਿਣਗੇ ਹੁਣ ਤੂੰ ਵਿਆਹ ਕਰਵਾ ਕੇ ਸਾਨੂੰ ਰੋਲ਼ੇਂਗਾ, ਜੇ ਵੱਡੇ ਹੋਏ ਤਾਂ ਕਹਿਣਗੇ ਹੁਣ ਅਸੀਂ ਜਵਾਨ ਜਾਂ ਬਾਲ ਬੱਚਿਆਂ ਵਾਲੇ ਹੋ ਗਏ ਹਾਂ ਹੁਣ ਤੂੰ ਸਾਡੀ ਇੱਜਤ ਪੱਟੇਂਗਾ, ਹੁਣ ਤੈਨੂੰ ਵਿਆਹ ਦੀ ਕੀ ਲੋੜ ਹੈ ਆਦਿ। ਇਹ ਹੈ ਸਾਡਾ ਪਿਆਰ, ਰਿਸ਼ਤੇ ਅਤੇ ਸਮਾਜ। ਅਜਿਹੇ ਸਮਾਜ ਨੂੰ ਸਵਾਲ ਤਾਂ ਕਰਨਾ ਬਣਦਾ ਹੀ ਹੈ, ਕਿ ਕੀ ਮਾਪਿਆਂ ਦੀ ਸੋਚ ਅਨੁਸਾਰ ਹੀ ਬੱਚਿਆਂ ਦਾ ਵਿਆਹ ਕਰਵਾਉਣਾ ਜਾਂ ਕੀ ਬੱਚਿਆਂ ਦੀ ਸੋਚ ਅਨੁਸਰ ਹੀ ਮਾਪਿਆਂ ਦਾ ਵਿਆਹ ਨਾ ਕਰਵਾਉਣਾ ਹੀ ਚੰਗਾ ਹੈ? ਕੀ ਇਨਸਾਨ ਦੀ ਆਪਣੀ ਕੋਈ ਜਿੰਦਗੀ ਨਹੀਂ ਹੈ ਜੋ ਉਹ ਆਪਣੀ ਸੋਚ ਅਨੁਸਾਰ ਜਿਉਂ ਸਕੇ? ਕੀ ਜਿੰਦਗੀ ਦਾ ਮਨੋਰਥ ਬੱਚੇ ਪੈਦਾ ਕਰਕੇ ਪਲਣ ਤੋਂ ਵੱਧ ਹੋਰ ਕੁੱਝ ਵੀ ਨਹੀਂ ਹੁੰਦਾ? ਅਸੀਂ ਆਪਣੇ ਲਈ ਕਦੋਂ ਜਿਉਂਣਾ ਸਿੱਖਾਂਗੇ ਜਾਂ ਜਿਉਣ ਲੱਗਾਂਗੇ, ਪਹਿਲਾਂ ਬੱਚੇ ਮਾਪਿਆਂ ਅਨੁਸਾਰ ਜਿਉਂਣ, ਫਿਰ ਮਾਪੇ ਬੱਚਿਆਂ ਅਨੁਸਾਰ ਜਿਉਂਣ, ਜਿੰਨਾ ਜਵਾਨ ਬੱਚਿਆਂ ਨੂੰ ਮਾਪਿਆਂ ਵੱਲੋਂ ਆਪਣੀ ਸੋਚ ਅਨੁਸਾਰ ਨਾ ਚੱਲਣ ਦੇਣਾ ਜਾਂ ਆਪਣੀ ਪਸੰਦ ਦਾ ਵਿਆਹ ਨਾ ਕਰਵਾਉਣ ਦੇਣਾ ਗਲਤ ਹੈ, ਉਨਾ ਹੀ ਜਵਾਨ ਬੱਚਿਆਂ ਵੱਲੋਂ ਮਾਪਿਆਂ ਨੂੰ ਆਪਣੀ ਸੋਚ ਅਨੁਸਾਰ ਨਾ ਚੱਲਣ ਦੇਣਾ, ਆਪਣੀ ਲੋੜ ਮੁਤਾਬਿਕ ਵਿਆਹ ਨਾ ਕਰਵਾਉਣ ਦੇਣਾ ਜਾਂ ਉਹਨਾ ਦੀਆਂ ਵੰਡੀਆਂ ਪਾਉਣਾ ਕਾਰਨ ਅਸੀਂ ਇੱਕ ਦੂਜੇ ਦੀਆਂ ਭਾਵਨਾਵਾਂ (ਲੋੜਾਂ ਅਤੇ ਸੋਚਾਂ) ਨੂੰ ਸਮਝਣ ਦੀ ਥਾਂ ਉਹਨਾ ਉਤੇ ਆਪਣੀ ਸੋਚ ਥੋਪਣਾ ਚਾਹੁੰਦੇ ਹੁੰਦੇ ਹਾਂ। ਉਦਾਹਰਣ ਦੇ ਤੌਰ ਤੇ ਮੰਨ ਲਓ ਕਿ ਕਿਸੇ ਪਤੀ ਪਤਨੀ ਦੇ ਬੱਚੇ ਪੈਦਾ ਹੋਣ ਤੋਂ ਬਾਅਦ ਉਹਨਾ ਵਿੱਚੋਂ ਪਤੀ ਜਾਂ ਪਤਨੀ ਮਰ ਜਾਵੇ ਤਾਂ ਸਾਡਾ ਸਮਾਜ ਉਹਨਾ ਵਿੱਚੋਂ ਬਚੇ ਹੋਏ ਇੱਕ ਵੱਲੋਂ ਦੁਬਾਰਾ ਵਿਆਹ ਕਰਵਾਉਣ ਨੂੰ ਠੀਕ ਨਹੀਂ ਸਮਝਦਾ, ਜਿਵੇਂ ਕਿ ਜੇ ਪਤੀ ਦੀ ਮੌਤ ਤੋਂ ਬਾਅਦ ਪਤਨੀ ਵਿਆਹ ਕਰਵਾਉਣਾ ਚਾਹੇ ਤਾਂ ਪਤਨੀ ਨੂੰ

ਕਾਰਾਜ਼ੀ ਵਿਚੋਲਪੁਣਾ

ਲੜਕੇ ਦੀ ਲੋੜ

ਜੱਟ ਸਿੱਖ ਪਰਿਵਾਰ ਦੀ ਸਟੱਡੀ ਵੀਜੇ ਉੱਪਰ ਕਨੇਡਾ ਰਹਿ ਰਹੀ ਲੜਕੀ,ਜਨਮ 1994,ਕੱਦ 5 ਫੁੱਟ 7 ਇੰਚ, ਵਿੱਦਅਕ ਯੋਗਤਾ: ਐਮ ਏ ਇੰਗਲਿਸ਼ ਲਿਟਰੇਚਰ,ਅਤੇ ਹੁਣ ਐਡਵਾਂਸ ਕਮਿਊਨਿਕੇਸ਼ਨ ਦੀ ਪੜ੍ਹਾਈ ਕਰਦੀ,ਲਈ ਕਨੇਡੀਅਨ ਪੀ ਆਰ ਜਾਂ ਸਿਟੀਜਨ ਲੜਕੇ ਦੇ ਰਿਸ਼ਤੇ ਦੀ ਲੋੜ ਹੈ। ਲੜਕੀ ਮਾਲਵੇ ਵਿੱਚ 40 ਕਿੱਲਿਆਂ ਦੇ ਮਾਲਕ ਸੰਧੂ ਪਰਿਵਾਰ ਦੀ ਧੀ ਹੈ। ਲੜਕੀ ਦਾ ਭਰਾ ਵੀ ਕਨੇਡਾ ਸੈਟਲਡ ਹੈ। ਸੰਪਰਕ: 1 780 975 9073 ਜਾਂ 1 780 885 7581 ***214***

ਲੜਕੀ ਦੀ ਲੋੜ

ਕਨੇਡੀਅਨ ਸਿਟੀਜਨ,ਸੋਹਣੇ ਸੁਨੱਖੇ ਉੱਚੇ ਲੰਮੇ ਗੱਭਰੂ ਕੱਦ 6 ਫੁੱਟ,ਜਨਮ 1987, ਵਿਦਿਅਕ ਯੋਗਤਾ ਐਮ ਬੀ ਏ,ਹੁਣ ਆਇਲ ਐਂਡ ਗੈਸ ਦੇ ਖੇਤਰ ਵਿੱਚ ਬਿਜਨਿਸ ਅਨੈਲਸਿਸਟ ਦੀ ਨੌਕਰੀ ਕਰਦੇ ਲਈ,ਹਾਣ ਪ੍ਰਵਾਣ ਦੀ ਯੋਗਤਾ ਵਾਲੀ ਲੜਕੀ ਦੀ ਰਿਸ਼ਤੇ ਦੀ ਲੋੜ ਹੈ। ਲੜਕਾ ਚੰਡੀਗੜ੍ਹ ਦਾ ਜੰਮਪਲ ਹੈ ਅਤੇ ਚੰਗੇ ਪੜ੍ਹੇ ਲਿਖੇ ਪਰਿਵਾਰ ਦਾ ਪਿਛੋਕੜ ਖੇਤੀਬਾੜੀ ਨਾਲ ਸਬੰਧਿਤ ਹੈ। ਜਾਤ-ਪਾਤ ਦਾ ਕੋਈ ਬੰਧਨ ਨਹੀਂ। ਸੰਪਰਕ: 1 587 777 0366 ਜਾਂ ਈ ਮੇਲ: tarunsandhuGEHE@gmail.com ***218***

ਲੜਕੀ ਦੀ ਲੋੜ

Canadian born Jatt Sikh Braich age 28 years height 6 ft degree from u of Calgary professionally employed looking for Canadian born professionally employed girl minimum ht 5,6ft .Please what's app or call 403 561 2486. ***217***

ਲੜਕੇ ਦੀ ਲੋੜ

Jatt Sikh family seek a suitable match for their 5ft. 8inch / 29 years old daughter. She is an Engineering Graduate from Canadian University and working as a Professional Engineer within a reputed company. Boy should be born or raised in Canada and a well settled equally qualified Professional. Only Jatt Sikh families contact : (403) 828 7973 or acheema8811@gmail.com. ***217***

ਲੜਕੇ ਦੀ ਲੋੜ

ਕਨੇਡੀਅਨ ਪੀ ਆਰ ਜੱਟ ਸਿੱਖ ਪਰਿਵਾਰ ਦੀ ਲੜਕੀ ਜੋ ਇਸ ਵੇਲੇ ਬੀ ਐਸ ਸੀ ਨਰਸਿੰਗ (ਆਰ ਐਨ) ਦੀ ਪੜ੍ਹਾਈ ਕਰ ਰਹੀ ਹੈ,ਉਮਰ 25 ਸਾਲ, ਕੱਦ 5 ਫੁੱਟ 3 ਇੰਚ, ਲਈ ਹਾਣ ਪ੍ਰਵਾਣ ਦੇ ਨਸ਼ਾ ਰਹਿਤ ਲੜਕੇ ਦੇ ਰਿਸ਼ਤੇ ਦੀ ਲੋੜ ਹੈ। ਕਨੇਡਾ ਰਹਿੰਦੇ ਲੜਕੇ ਨੂੰ ਪਹਿਲ ਪਰ ਪੰਜਾਬ ਰਹਿੰਦੇ ਲੜਕੇ ਬਾਰੇ ਵੀ ਵਿਚਾਰ ਕੀਤੀ ਜਾ ਸਕਦੀ ਹੈ। ਸੰਪਰਕ: 1 306 265 0068 ***213***

ਲੜਕੀ ਦੀ ਲੋੜ

ਕਨੇਡੀਅਨ ਜੰਮਪਲ, ਜੱਟ ਸਿੱਖ ਗਿੱਲ ਪਰਿਵਾਰ ਦੇ ਇਕਲੌਤੇ ਵੈਸ਼ਨੂੰ ਲੜਕੇ ,ਉਮਰ 32 ਸਾਲ, ਕੱਦ 6 ਫੁੱਟ, ਤਿੰਨ ਸਾਲ ਦਾ ਆਟੋਬਾਡੀ ਦਾ ਡਿਪਲੋਮਾ ਕੀਤਾ ਹੋਇਆ ਹੈ ,ਲਈ ਹਾਣ ਪ੍ਰਵਾਣ ਦੀ ਪਰਿਵਾਰਿਕ ਕਦਰਾਂ ਕੀਮਤਾਂ ਵਾਲੀ ਲੜਕੀ ਦੇ ਰਿਸ਼ਤੇ ਦੀ ਲੋੜ ਹੈ। ਸਿਰਫ ਉਹੀ ਸੰਪਰਕ ਕਰਨ ਜੋ ਲੜਕੀ ਵਿਨੀਪੈੱਗ ਮੂਵ ਹੋ ਸਕਦੀ ਹੋਵੇ। ਸੰਪਰਕ: 431 997 5121 ***212***

ਲੜਕੇ ਦੀ ਲੋੜ

ਕਨੇਡੀਅਨ ਸਿਟੀਜਨ,ਜੱਟ ਸਿੱਖ ਹੁੰਦਲ ਪਰਿਵਾਰ ਦੀ ਸੋਹਣੀ ਸੁਨੱਖੀ ਲੜਕੀ,ਉਮਰ 30 ਸਾਲ,ਕੱਦ 5 ਫੁੱਟ 6 ਇੰਚ,ਵਿਦਿਅਕ ਯੋਗਤਾ : ਫਾਰਮੇਸੀ ,ਲਈ ਹਾਣ ਪ੍ਰਵਾਣ ਦੀ ਯੋਗਤਾ ਵਾਲੇ ਲੜਕੇ ਦੇ ਰਿਸ਼ਤੇ ਦੀ ਲੋੜ ਹੈ । ਸੰਪਰਕ: 1 204 899 9167 ***212***

ਲੜਕੀ ਦੀ ਲੋੜ

ਕਨੇਡੀਅਨ ਸਿਟੀਜਨ, ਜੱਟ ਸਿੱਖ ਪਰਿਵਾਰ ਦੇ ਸੋਹਣੇ ਸੁਨੱਖੇ ਲੜਕੇ,ਜਨਮ 1990, ਕੱਦ 5 ਫੁੱਟ 11 ਇੰਚ, ,ਉੱਚ ਤਕਨੀਕੀ ਯੋਗਤਾ (ਮਕੈਨੀਕਲ ਇੰਜੀਨੀਅਰ) ਕਨੇਡਾ ਤੋਂ ਹੀ ਪਰਾਪਤ, ਵੈਲ ਸੈਟਲਡ ਆਪਣਾ ਬਿਜਨਿਸ ਕਰ ਰਹੇ, ਲਈ ਕਨੇਡਾ ਤੋਂ ਹੀ ਹਾਣ ਪ੍ਰਵਾਣ ਦੀ ਪਰਿਵਾਰਕ ਕਦਰਾਂ ਕੀਮਤਾਂ ਵਾਲੀ, ਪੜ੍ਹੀ ਲਿਖੀ ਲੜਕੀ ਦੇ ਰਿਸ਼ਤੇ ਦੀ ਲੋੜ ਹੈ। ਕਾਲ: 403 399 3205 ***212***

ਲੜਕੀਆਂ ਦੀ ਲੋੜ

ਕਨੇਡੀਅਨ ਪੀ ਆਰ ਢਿੱਲੋਂ ਪਰਿਵਾਰ ਦੇ ਲੜਕੇ ਉਮਰ 30 ਸਾਲ (ਜੁੜਵੇਂ) ਕੱਦ 5 ਫੁੱਟ 7 ਇੰਚ, ਵੈਸਨੂੰ,ਨਸ਼ਾ ਰਹਿਤ, ਵਿਦਿਅਕ ਯੋਗਤਾ ,ਐਮ ਐਸ ਸੀ ਫਿਜਿਕਸ,ਕਨੇਡਾ ਤੋਂ ਇੰਮੀਗ੍ਰੇਸ਼ਨ ਸਲਾਹਕਾਰ ਡਿਪਲੋਮਾ ਹੋਲਡਰ,ਅਤੇ ਇਸਦੇ ਹੀ ਜੁੜਵੇਂ ਭਰਾ,ਜੋ ਇੰਡੀਆ ਰਹਿੰਦਾ ਹੈ। ਜਿਸਦਾ ਕੱਦ ਵੀ 5 ਫੁੱਟ 7 ਇੰਚ ਹੀ ਹੈ । ਉਸਨੇ ਐਮ ਐਸ ਸੀ ਕੈਮਿਸਟਰੀ ਕੀਤੀ ਹੋਈ ਹੈ । ਉਹ ਅੰਮ੍ਰਿਤਧਾਰੀ ਹੈ,ਲਈ ਹਾਣ ਪ੍ਰਵਾਣ ਦੀਆਂ ਕਨੇਡੀਅਨ ਪੀ ਆਰ ਜਾਂ ਸਿਟੀਜਨ ਲੜਕੀਆਂ ਦੇ ਰਿਸ਼ਤੇ ਦੀ ਲੋੜ ਹੈ। ਵਰਕ ਪਰਮਿਟ ਜਾਂ ਸਟੂਡੈਂਟਸ ਲੜਕੀਆਂ ਬਾਰੇ ਵੀ ਵਿਚਾਰ ਕੀਤੀ ਜਾ ਸਕਦੀ ਹੈ। ਸੰਪਰਕ: 780 271 7578 ਜਾਂ 01191-98152 01997 ***212***

ਲੜਕੇ ਦੀ ਲੋੜ

ਕਨੇਡੀਅਨ ਸਿਟੀਜਨ ,ਖੁਬਸੂਰਤ ਜੱਟ ਸਿੱਖ ਪਰਿਵਾਰ ਦੀ ਲੜਕੀ ਉਮਰ 35 ਸਾਲ,ਕੱਦ 5 ਫੁੱਟ 6 ਇੰਚ, ਲਈ ਹਾਣ ਪ੍ਰਵਾਣ ਦੇ ਚੰਗੀ ਜੌਬ ਜਾਂ ਬਿਜਨਿਸ ਕਰਦੇ ਲੜਕੇ ਦੇ ਰਿਸ਼ਤੇ ਦੀ ਲੋੜ ਹੈ। ਲੜਕੀ ਕੋਲ ਆਪਣਾ ਘਰ ਹੈ ਅਤੇ ਚੰਗੀ ਜੌਬ ਕਰ ਰਹੀ ਹੈ। ਡੀਸੈਂਟ ਮੈਰਿਜ ਡਿਵੋਰਸ ਕੇਸ ਵੀ ਵਿਚਾਰਿਆ ਜਾ ਸਕਦਾ ਹੈ। ਵਿਆਹ ਜਲਦੀ। ਫੋਨ ਕਾਲ ਜਾਂ ਵਟਸਐਪ : 1 204 295 0178 ***212***

ਲੜਕੀ ਦੀ ਲੋੜ

ਕਨੇਡਾ ਵਿਜਟਿਰ ਵੀਜੇ ਉੱਪਰ, ਜੱਟ ਸਿੱਖ ਗਿੱਲ ਪਰਿਵਾਰ ਦੇ ਕਨੇਡਾ ਰਹਿ ਰਹੇ ਲੜਕੇ,ਉਮਰ 37 ਸਾਲ, ਕੱਦ 5 ਫੁੱਟ 9 ਇੰਚ, ਵਿਦਿਅਕ ਯੋਗਤਾ : ਐਮ ਏ ਪੰਜਾਬੀ, ਐਮ ਏ ਪੋਲੀਟਿਕਲ ਸਾਇੰਸ, ਲਈ ਹਾਣ ਪ੍ਰਵਾਣ ਦੀ ਕਨੇਡੀਅਨ ਪੀ ਆਰ ਲੜਕੀ ਦੇ ਰਿਸ਼ਤੇ ਦੀ ਲੋੜ ਹੈ। ਲੜਕੇ ਦਾ ਸਾਰਾ ਪਰਿਵਾਰ ਕਨੇਡਾ ਪੱਕੇ ਤੌਰ ਤੇ ਸੈੱਟਲ ਹੈ। ਵਰਕ ਪਰਮਿਟ ਵਾਲੀ ਲੜਕੀ ਜਿਸ ਦੀ ਪੀ ਆਰ ਫਾਈਲ ਲੱਗੀ ਹੋਵੇ ਜਾਂ ਬਿਨਾ ਬੱਚੇ ਤੋਂ ਤਲਾਕਸੁਦਾ ਲੜਕੀ ਵੀ ਸੰਪਰਕ ਕਰ ਸਕਦੀ ਹੈ। ਵਿਆਹ ਜਲਦੀ। ਸੰਪਰਕ: 1 825 733 4897 ਜਾਂ 1 825 712 5990 ***216***

ਲੜਕੀ ਦੀ ਲੋੜ

Looking a suitable match for Canadian citizen s/c engineer boy. Age 31 yr,Ht 5.7ft. Citizen/PR girl from technical or medical profession proffered. Contact : 403 862 6806 / 403 830 5721.Email : askumar_3251@hotmail.com ***216***

ਲੜਕੀ ਦੀ ਲੋੜ

ਕਨੇਡੀਅਨ ਸਿਟੀਜਨ ,ਜੱਟ ਸਿੱਖ ਪਰਿਵਾਰ ਦੇ ਸੋਹਣੇ ਸੁਨੱਖੇ ਲੜਕੇ,ਉਮਰ 30 ਸਾਲ,ਕੱਦ 6 ਫੁੱਟ, ਲਈ ਹਾਣ ਪ੍ਰਵਾਣ ਦੀ ਸੋਹਣੀ ਸੁਨੱਖੀ ਲੜਕੀ ਦੇ ਰਿਸ਼ਤੇ ਦੀ ਲੋੜ ਹੈ। ਲੜਕੇ ਦਾ ਆਪਣਾ ਫਾਸਟ ਫੂਡ ਫਰੈਂਚਾਈਜ਼,ਕਾਰੋਬਾਰ ਹੈ। ਲੁਧਿਆਣਾ ਜਿਲੇ ਨਾਲ ਸਬੰਧਿਤ ਛੋਟਾ ਅਤੇ ਕੈਲਗਰੀ ਵਿੱਚ ਵੈੱਲ ਸੈਟਲਡ ਪਰਿਵਾਰ ਹੈ। ਪੀ ਆਰ ਜਾਂ ਸਿਟੀਜਨ ਲੜਕੀ ਦਾ ਕੇਸ ਪਹਿਲ ਦੇ ਅਧਾਰ ਉੱਪਰ ਵੀਚਾਰਿਆ ਜਾਵੇਗਾ। ਸੰਪਰਕ: 403 870 2221 ***215***

ਲੜਕੇ ਦੀ ਲੋੜ

ਕਨੇਡੀਅਨ ਪੀ ਆਰ, ਜੱਟ ਸਿੱਖ ਗਰੇਵਾਲ ਪਰਿਵਾਰ ਦੀ ਲੜਕੀ, ਉਮਰ 35 ਸਾਲ, ਕੱਦ 5 ਫੁੱਟ 3 ਇੰਚ, ਵਿਦਿਅਕ ਯੋਗਤਾ: ਬੀ ਐਸ ਸੀ ਨਰਸਿੰਗ,ਲਈ ਬਰਾਬਰ ਦੀ ਯੋਗਤਾ ਵਾਲੇ ਨਸ਼ਿਆਂ ਤੋਂ ਰਹਿਤ ਲੜਕੇ ਦੇ ਰਿਸ਼ਤੇ ਦੀ ਲੋੜ ਹੈ। ਵਰਕ ਪਰਮਿਟ ਜਾਂ ਵਿਜਟਿਰ ਵੀਜੇ ਵਾਲੇ ਲੜਕੇ ਬਾਰੇ ਵੀ ਵੀਚਾਰ ਹੋ ਸਕਦੀ ਹੈ । ਕੈਲਗਰੀ ਅਤੇ ਲੁਧਿਆਣਾ ਜਿਲੇ ਨਾਲ ਸਬੰਧਿਤ ਪਰਿਵਾਰਾਂ ਨੂੰ ਪਹਿਲ ਦੇ ਅਧਾਰ ਉੱਪਰ ਵੀਚਾਰਿਆ ਜਾਵੇਗਾ। ਸੰਪਰਕ: 587 350 8755 ਜਾਂ 403 464 8765 ***215***

ਲੜਕੀ ਦੀ ਲੋੜ

ਵਰਕ ਪਰਮਿਟ ਉੱਪਰ ਕੈਲਗਰੀ ਰਹਿੰਦੇ ਜੱਟ ਸਿੱਖ ਧਾਲੀਵਾਲ ਪਰਿਵਾਰ ਦੇ ਲੜਕੇ ਉਮਰ 23 ਸਾਲ, ਕੱਦ 6।0 ਫੁੱਟ, ਡਿਪਲੋਮਾ ਹੋਲਡਰ ਲਈ ਕੈਨੇਡੀਅਨ ਪੀ ਆਰ ਜਾਂ ਸਿਟੀਜ਼ਨ ਲੜਕੀ ਦੇ ਰਿਸ਼ਤੇ ਦੀ ਲੋੜ ਹੈ। ਸੰਪਰਕ:1 780 236 0958 ***215***

ਲੜਕੀ ਦੀ ਲੋੜ

ਕਨੇਡੀਅਨ ਸਿਟੀਜਨ ,ਜੱਟ ਸਿੱਖ ਸੋਢਾ ਪਰਿਵਾਰ ਦੇ ਸੋਹਣੇ ਸੁਨੱਖੇ ਤਲਾਕਸੁਦਾ ਲੜਕੇ ਉਮਰ 35 ਸਾਲ ,ਕੱਦ 6 ਫੁੱਟ 2 ਇੰਚ ,ਵਿਦਿਅਕ ਯੋਗਤਾ ਪਲੱਸ ਟੂ ਲਈ ਹਾਣ ਪ੍ਰਵਾਣ ਦੀ ਸੋਹਣੀ ਸੁਨੱਖੀ ਲੜਕੀ ਦੇ ਰਿਸ਼ਤੇ ਦੀ ਲੋੜ ਹੈ। ਸੰਪਰਕ: 403 991 8099 ***211***

ਲੜਕੀ ਦੀ ਲੋੜ

ਕਨੇਡੀਅਨ ਪੀ ਆਰ ,ਜੱਟ ਸਿੱਖ ਗਿੱਲ ਪਰਿਵਾਰ ਦੇ ਲੜਕੇ ਉਮਰ 26 ਸਾਲ, ਕੱਦ 5 ਫੁੱਟ 8 ਇੰਚ, ਆਈ ਟੀ ਡਿਪਲੋਮਾ ਹੋਲਡਰ ਲਈ ਕਨੇਡਾ ਤੋਂ ਹੀ ਲੜਕੀ ਦੇ ਰਿਸ਼ਤੇ ਦੀ ਲੋੜ ਹੈ। ਲੜਕੇ ਦਾ ਆਪਣਾ ਕਾਰੋਬਾਰ ਸੈੱਟ ਹੈ ਅਤੇ ਪੰਜਾਬ ਵਿੱਚ 18 ਏਕੜ ਜ਼ਮੀਨ ਦਾ ਮਾਲਕ ਹੈ। ਸੰਪਰਕ: 1 431 336 8812 ***214***

ਲੜਕੀ ਦੀ ਲੋੜ

ਜੱਟ ਸਿੱਖ ਸੇਖੋਂ ਪਰਿਵਾਰ ਦੇ ਸੋਹਣੇ ਸੁਨੱਖੇ ਕਨੇਡਾ ਰਹਿ ਰਹੇ ਲੜਕੇ ਉਮਰ 28 ਸਾਲ , ਕੱਦ 5 ਫੁੱਟ 9 ਇੰਚ, ਲਈ ਕਨੇਡੀਅਨ ਪੀ ਆਰ ਜਾਂ ਸਿਟੀਜਨ ਲੜਕੀ ਦੇ ਰਿਸ਼ਤੇ ਦੀ ਲੋੜ ਹੈ। ਲੜਕੇ ਦੀ ਆਪਣੀ ਕੰਨਸਟਰੱਕਸ਼ਨ ਕੰਪਨੀ ਹੈ ਅਤੇ ਵੈਲਡਰ ਦਾ ਕੋਰਸ ਵੀ ਕੀਤਾ ਹੋਇਆ ਹੈ। ਸੰਪਰਕ: 1 780 260 7777 ਜਾਂ 1780 290 7777 ***214***

ਜੀਵਨ ਸਾਥਣ ਦੀ ਲੋੜ

ਅਮਰੀਕਨ ਸਿਟੀਜਨ ,ਜੱਟ ਸਿੱਖ ਸਿੱਧੂ, ਉਮਰ 57 ਸਾਲ,ਕੱਦ 5 ਫੁੱਟ 11 ਇੰਚ,ਚੰਗੀ ਸਿਹਤ ਅਤੇ 34 ਸਾਲ ਤੋਂ ਅਮਰੀਕਾ ਵਿੱਚ ਚੰਗਾ ਕਾਰੋਬਾਰ ਕਰਦੇ ,ਦੋ ਘਰਾਂ ਦੇ ਮਾਲਕ,ਤਲਾਕ ਸੁਦਾ ਲਈ 40-45 ਸਾਲ ਦੀ ਉਮਰ ਦੀ ਜੀਵਨ ਸਾਥਣ ਦੀ ਲੋੜ ਹੈ।ਜਾਤ-ਪਾਤ ਦਾ ਕੋਈ ਬੰਧਨ ਨਹੀਂ ਹੈ ਸੰਪਰਕ: 1 317 476 6223 ***225***

ਲੜਕੀ ਦੀ ਲੋੜ

ਕਨੇਡੀਅਨ ਪੀ ਆਰ ,ਉੱਪਲ ਪਰਿਵਾਰ ਦੇ ਲੜਕੇ ਉਮਰ 35 ਸਾਲ, ਕੱਦ 6 ਫੁੱਟ 2 ਇੰਚ, ਵਿਦਿਅਕ ਯੋਗਤਾ:ਬੀਏ ਲਈ ਹਾਣ ਪ੍ਰਵਾਣ ਦੀ ਪਰਿਵਾਰਕ ਕਦਰਾਂ ਕੀਮਤਾਂ ਜਾਨਣ ਵਾਲੀ ਲੜਕੀ ਦੇ ਰਿਸਤੇ ਦੀ ਲੋੜ ਹੈ । ਵਿਜਟਿਰ ਵੀਜੇ ਜਾਂ ਵਰਕ ਪਰਮਿਟ ਉੱਪਰ ਆਈ ਲੜਕੀ ਵੀ ਸੰਪਰਕ ਕਰ ਸਕਦੀ ਹੈ।ਸੰਪਰਕ: 1 236 867 4005 ***214***

ਲੜਕੇ ਦੀ ਲੋੜ

ਕਨੇਡੀਅਨ ਸਿਟੀਜਨ,ਜੱਟ ਸਿੱਖ ਸੰਧੂ ਪਰਿਵਾਰ ਦੀ (1988) ਲੜਕੀ,ਕੱਦ 5 ਫੁੱਟ 6 ਇੰਚ,ਅਨਮੈਰਿਡ, ਜੋ ਕਨੇਡਾ ਵਿੱਚ ਹੀ ਪੜ੍ਹ ਲਿਖਕੇ ਵੱਡੀ ਹੋਈ ਹੈ, ਲਈ ਹਾਣ ਪ੍ਰਵਾਣ ਦੀ ਯੋਗਤਾ ਵਾਲੇ ਲੜਕੇ ਦੇ ਰਿਸ਼ਤੇ ਦੀ ਲੋੜ ਹੈ। ਲੜਕੀ ਬਿਜਨਿਸ ਫਾਇਨਾਂਸ ਵਿੱਚ ਡਿਪਲੋਮਾ ਕਰਨ ਉਪਰੰਤ ਹੁਣ ਫਾਇਨਾਂਸ ਕੰਪਨੀ ਵਿੱਚ ਹੀ ਚੰਗੀ ਜੌਬ ਕਰ ਰਹੀ ਹੈ। ਸਟੂਡੈਂਟ,ਵਿਜਟਿਰ ਜਾਂ ਡਿਵੋਰਸ ਕੇਸ ਵਾਲੇ ਕ੍ਰਿਪਾ ਕਰਕੇ ਸੰਪਰਕ ਨਾ ਕਰਨ । ਸੰਪਰਕ: 403 919 1672 ***214***

ਲੜਕੀ ਦੀ ਲੋੜ

ਕਨੇਡੀਅਨ ਪੀ ਆਰ, ਉਮਰ 29 ਸਾਲ,ਕੱਦ 5 ਫੁੱਟ 7 ਇੰਚ, ਵਿਦਿਅਕ ਯੋਗਤਾ: ਬੀ ਸੀ ਟੀ ਐਂਡ ਸੀ ਏ, ਧਾਲੀਵਾਲ (ਨਾਈ ਸਿੱਖ) ਪਰਿਵਾਰ ਦੇ ਸੋਹਣੇ ਸੁਨੱਖੇ ਲੜਕੇ ਲਈ ਹਾਣ ਪ੍ਰਵਾਣ ਦੀ ਲੜਕੀ ਦੇ ਰਿਸ਼ਤੇ ਦੀ ਲੋੜ ਹੈ। ਸੰਪਰਕ: 587 839 1530 ਜਾਂ ਈ ਮੇਲ Jaswinderssingh01@gmail.com ***213***

ਲੜਕੀ ਦੀ ਲੋੜ

ਕਨੇਡੀਅਨ ਸਿਟੀਜਨ,ਜੱਟ ਸਿੱਖ ਗਰੇਵਾਲ ਪਰਿਵਾਰ ਦੇ ਸੋਹਣੇ ਸੁਨੱਖੇ ਲੜਕੇ,ਉਮਰ 33 ਸਾਲ, ਕੱਦ 6 ਫੁੱਟ ,ਬੀ ਟੈੱਕ ਆਈ ਟੀ ਵਿਦਿਅਕ ਯੋਗਤਾ ਵਾਲੇ ਲਈ ਕਨੇਡੀਅਨ ਪੀ ਆਰ ਜਾਂ ਸਿਟੀਜਨ ਲੜਕੀ ਦੇ ਰਿਸ਼ਤੇ ਦੀ ਲੋੜ ਹੈ। ਲੜਕੇ ਦਾ ਆਪਣਾ ਟਰੱਕਿੰਗ ਇੰਡਸਟਰੀ ਵਿੱਚ ਚੰਗਾ ਕਾਰੋਬਾਰ ਹੈ। ਸੰਪਰਕ: 1 204 963 3976 ***213***

ਲੜਕੇ ਦੀ ਲੋੜ

ਕੈਨੇਡੀਅਨ ਪੀ ਆਰ, ਜੱਟ ਸਿੱਖ ਸਿੱਧੂ ਪਰਿਵਾਰ ਦੀ ਲੜਕੀ, ਉਮਰ 32 ਸਾਲ, ਕੱਦ 5 ਫੁੱਟ 9 ਇੰਚ, ਹੈਲਥ ਕੇਅਰ ਏਡ ਯੋਗਤਾ, ਵਾਲੀ ਲਈ ਹਾਣ ਪਰਵਾਣ ਦੇ ਲੜਕੇ ਦੇ ਰਿਸ਼ਤੇ ਦੀ ਲੋੜ ਹੈ । ਸੰਪਰਕ ਇੰਡੀਆ ਫੋਨ: 8694987000 ਜਾਂ ਈ ਮੇਲ: Charnjeetbrar96@gmail.com ***213***

ਲੜਕੀ ਦੀ ਲੋੜ

ਵਿਜਟਿਰ ਵੀਜ਼ੇ ਤੇ ਕੈਨੇਡਾ ਆਏ ਜੱਟ ਸਿੱਖ ਮਾਨ ਪਰਿਵਾਰ ਦੇ ਲੜਕੇ ਉਮਰ 29 ਸਾਲ, ਕੱਦ 5 ਫੁੱਟ 11 ਇੰਚ, ਵਿੱਦਿਅਕ ਯੋਗਤਾ ਐਮ ਏ ਲਈ ਕੈਨੇਡੀਅਨ ਪੀ ਆਰ ਲੜਕੀ ਦੀ ਲੋੜ ਹੈ ਹੋਰ ਜਾਣਕਾਰੀ ਲਈ ਸੰਪਰਕ ਨੰਬਰ : 403 923 7020 ***220***

"ਪੰਜਾਬੀ ਅਖ਼ਬਾਰ" ਵਿੱਚ ਖਬਰਾਂ,ਕਾਰੋਬਾਰ ਵਿੱਚ ਵਾਧੇ ਲਈ ਵਿਓਪਾਰਕ ਐਡਵਰਟਾਈਜ਼ਮੈਂਟ,ਬੱਚਿਆਂ ਦੇ ਜਨਮ ਦਿਨ ਮੌਕੇ ਦੀਆਂ ਤਸਵੀਰਾਂ,ਵਿਆਹ ਦੀ ਵਰ੍ਹੇਗੰਢ, ਵਿਆਹ ਲਈ ਲੜਕੇ ਲੜਕੀ ਦੀ ਭਾਲ ਸਬੰਧੀ,ਵਰਕਰਾਂ ਦੀ ਲੋੜ,ਘਰ ਜਾਂ ਕਾਰ ਖਰੀਦਣ ਜਾਂ ਵੇਚਣ ਸਬੰਧੀ ਇਸਤਿਹਾਰ ਜਾਂ ਆਪਣੀਆਂ ਰਚਨਾਵਾਂ ਛਪਵਾਉਣ ਲਈ ਸੰਪਰਕ ਕਰੋ ।
ਕੈਲਗਰੀ-403 640 2000
ਐਡਮਿੰਟਨ-780 599 2000 ਸੈਸਕਾਟੂਨ 639 999 1000
ਰੀਜ਼ਾਇਨਾ- 639 999 1000, ਵਿਨੀਪੈੱਗ- 431 733 3000

ਕੈਲਗਰੀ ਦੀ ਨਾਮਵਰ ਕੰਪਨੀ ਨੂੰ ਘਰਾਂ ਦੇ ਕੰਮ ਲਈ ਵਰਕਰਾਂ ਦੀ ਸਖਤ ਲੋੜ ਹੈ।

ਰੂਫਰ ਅਤੇ ਸਾਈਡਿੰਗ ਇੰਨਸਟਾਲਰ ਚਾਹੀਦੇ ਹਨ।ਜੇਕਰ ਤਜਰਬਾ ਹੋਵੇ ਤਾਂ ਵਧੀਆ ਹੈ ਨਹੀਂ ਤਾਂ ਉਹ ਖੁਦ ਕੰਮ ਸਿਖਾ ਵੀ ਦੇਣਗੇ।ਅੰਗਰੇਜੀ ਦੀ ਕੋਈ ਸਮੱਸਿਆ ਨਹੀਂ ਜ਼ਿਆਦਾ ਵਰਕਰ ਪੰਜਾਬੀ ਹੀ ਬੋਲਦੇ ਹਨ ਐਲ ਐਮ ਆਈ ਏ ਦਿਵਾਉਣ ਵਿੱਚ ਵੀ ਮੱਦਦ ਕਰ ਸਕਦੇ ਹਨ।

ਅੱਜ ਹੀ ਕਾਲ ਕਰੋ:
403 680 0436

ਏ ਵਨ ਸਟੱਕੋ ਕੈਲਗਰੀ ਵਾਲਿਆਂ ਨੂੰ ਵਰਕਰਾਂ ਦੀ ਲੋੜ

A1 Roofing & Siding Ltd.
- ROOFING
- SIDING
- SOFFIT
- STUCCO
- HARDIE
- FASCIA
- EAVESTROUGH

ਘਰਾਂ ਦੀਆਂ ਛੱਤਾਂ ਅਤੇ ਸਾਈਡਿੰਗ, ਸਟੱਕੋ ਦਾ ਤਸੱਲੀਬਖ਼ਸ਼ ਕੰਮ ਕਰਵਾਓ

Jaswinder 403-614-2094 Harwinder 403-402-5615

ਏ ਵਨ ਸਟੱਕੋ ਕੈਲਗਰੀ ਵਾਲਿਆਂ ਨੂੰ ਵਰਕਰਾਂ ਦੀ ਲੋੜ "ਐਲ ਐਮ ਆਈ ਵੀ ਮਿਲ ਜਾਵੇਗੀ "ਜੇਕਰ ਕੰਮ ਦਾ ਤਜ਼ਰਬਾ ਨਹੀਂ ਹੈ ਤਾਂ ਉਹ ਕੰਮ ਵੀ ਸਿਖਾ ਦੇਣਗੇ। ਸਰੀਰਕ ਤੌਰ ਤੇ ਮਿਹਨਤ ਮੁਸ਼ੱਕਤ ਵਾਲਾ ਕੰਮ ਕਰਨ ਵਾਲੇ ਸੰਪਰਕ ਕਰਨ "403 614 2094 ਜਾਂ 403 402 5615

ਡਰਾਇਵਰਾਂ ਦੀ ਲੋੜ

Gagan Express LTD o/a VB Ace of Spades is now
Hiring Class 1 long haul driver
Minimum 1 year experience required
Benefits and competitive pay rate plus safety bonus
Contact :
Kanwar Brar
Hiring@vbaspades.com

ਲੜਕੇ ਦੀ ਲੋੜ

ਪੰਜਾਬ ਰਹਿ ਰਹੀ ਚੰਗੀ ਪੜੀ ਲਿਖੀ, ਯੂਨੀਵਰਸਿਟੀ ਵਿੱਚ ਜੌਬ ਕਰਦੀ ਲੜਕੀ ਉਮਰ 28 ਸਾਲ, ਵਿਦਿਅਕ ਯੋਗਤਾ ਐਮ ਏ ,ਬੀ ਐਡ, ਲਈ ਹਾਣ ਪਰਵਾਣ ਦੇ ਕਨੇਡੀਅਨ ਪੀ ਆਰ ਜਾਂ ਸਿਟੀਜਨ ਲੜਕੇ ਦੇ ਰਿਸ਼ਤੇ ਦੀ ਲੋੜ ਹੈ। ਲੜਕੀ ਦੇ ਦੋਵੇਂ ਭਰਾ ਕਨੇਡਾ ਵੈਲ ਸੈਟਲਡ ਹਨ। ਵਰਕ ਪਰਮਿਟ ਵਾਲਾ ਲੜਕਾ ਵੀ ਸੰਪਰਕ ਕਰ ਸਕਦਾ ਹੈ। ਜਾਤ ਪਾਤ ਦਾ ਕੋਈ ਬੰਧਨ ਨਹੀਂ। ਸੰਪਰਕ: 403 702 0424 ***210***

Need Nanny

Looking for a nanny live in or live out 5 days a week (Mon - Fri) to cook, clean, and babysit 2.5 year old baby girl & 7 year old baby boy.
Salary: $13 - $15
Gurbinder Sohal
City: Regina, SK
Contact Number 306-520-4313

Hiring

Hair and face art salon islooking for hairdresser (NOC CODE 6341) Applicants should have minimum of 1-2 years of experience.
Number of Vacancies :2
Wage rate: 20/hour fulltime job
Interested candidates please send your resume at email: hairandfaceart994@gmail.com

ਗ੍ਰਾਫਿਕ ਡਿਜ਼ਾਇਨਰ (ਸਾਈਨ) ਦੀ ਲੋੜ ਹੈ

ਪ੍ਰਿੰਟ ਐਂਡ ਡਿਜ਼ਾਇਨ ਦੇ ਖੇਤਰ ਵਿੱਚ ਕੈਲਗਰੀ ਦੀ ਵੱਡੀ ਕੰਪਨੀ ਐਰੋ ਸਾਈਨ ਵਾਲਿਆਂ ਨੂੰ ਗ੍ਰਾਫਿਕ ਡਿਜ਼ਾਇਨਰ (ਸਾਈਨ) ਦੀ ਲੋੜ ਹੈ। 3-5 ਸਾਲ ਕੰਮ ਕਰਨ ਦਾ ਤਜ਼ਰਬਾ ਹੋਵੇ । ਚ

ਕੈਨੇਡਾ ਦੇ ਮੂਲਨਿਵਾਸੀ ਕਬੀਲੇ ਤੇ ਡਮਟ ਨੇਸ਼ਨ - 1

ਜਗਦੇਵ ਸਿੱਧੂ
403 351 1136

ਮੁੱਢ-ਕਦੀਮ ਤੋਂ ਕੈਨੇਡਾ ਵਿਚ ਵਸਦੇ ਆ ਰਹੇ ਲੋਕਾਂ ਨੂੰ ਉਨ੍ਹਾਂ ਦੀ ਭਾਸ਼ਾ, ਸਭਿਆਚਾਰ ਅਤੇ ਪਹਿਚਾਣ ਦੀ ਵਿਸ਼ੇਸ਼ਤਾ ਦੇ ਆਧਾਰ ਤੇ ਦਸ ਪ੍ਰਮੁੱਖ ਸ਼੍ਰੇਣੀਆਂ ਵਿਚ ਰੱਖ ਸਕਦੇ ਹਾਂ ਜਿਨ੍ਹਾਂ ਵਿਚ ਦਸਵੀਂ ਸ਼੍ਰੇਣੀ ਮੇਟੀਆਂ ਦੀ ਹੈ ਜੋ ਯੂਰਪੀਨ, ਖਾਸ ਕਰ ਕੇ ਫਰਾਂਸੀਸੀ ਮਰਦਾਂ ਦੁਆਰਾ ਮੂਲਨਿਵਾਸੀ ਔਰਤਾਂ ਨਾਲ ਸ਼ਾਦੀ ਕਰਨ ਸਦਕਾ ਹੋਂਦ ਵਿਚ ਆਈ। ਵੈਸੇ ਇਨ੍ਹਾਂ ਲੋਕਾਂ ਦੀਆਂ ਛੇ ਵੱਡੀਆਂ ਭਾਸ਼ਾਈ ਸ਼੍ਰੇਣੀਆਂ ਹਨ ਜਿਨ੍ਹਾਂ ਦੀਆਂ ਅੱਗੇ ਅਨੇਕਾਂ ਉਪ-ਭਾਸ਼ਾਵਾਂ ਹਨ। ਦਸ ਕਬੀਲਾ ਸ਼੍ਰੇਣੀਆਂ ਇਹ ਹਨ --

1. ਅਲਗੌਂਕਵਿਨ (**Algonquin**)- ਇਹ ਲੋਕ ਐਟਲਾਂਟਿਕ ਖੇਤਰ ਅਤੇ ਸੇਂਟ ਲਾਰੈਂਸ ਖਾੜੀ ਦੇ ਦੱਖਣੀ ਭਾਗ ਵਿਚ, ਓਂਟਾਰੀਓ, ਸਸਕੈਚਵਨ, ਅਲਬਰਟਾ, ਮੈਨੀਟੋਬਾ, ਲੈਬਰੇਡਾਰ ਤੋਂ ਲੈ ਕੇ ਪੀਸ ਰਿਵਰ ਤਾਈਂ ਅਤੇ ਆਰਕਟਿਕ ਦੇ ਕੁੱਝ ਇਲਾਕਿਆਂ ਵਿਚ ਵਿਚਰਦੇ ਹਨ।

2. **ਇਨੂਇਟ** (**Inuit**) - ਇਨ੍ਹਾਂ ਨੂੰ ਐਸਕੀਮੋ ਵੀ ਕਿਹਾ ਜਾਂਦਾ ਹੈ। ਇਹ ਆਰਕਟਿਕ ਖੇਤਰ ਦੇ ਵਸਨੀਕ ਹਨ।

3. ਇਰ_ ਕਵਾਇਨ (**Iroquoian**) - ਇਹ ਕਬੀਲੇ ਓਂਟਾਰੀਓ ਅਤੇ ਕੁਬੈਕ ਪ੍ਰਾਂਤਾਂ ਦੇ ਵਾਸੀ ਹਨ।

4. **ਕੁਨਾਹਾ** (**Ktunaxa**) - ਇਹ ਬ੍ਰਿਟਿਸ਼ ਕੋਲੰਬੀਆ ਦੇ ਕੂਨੇਹ ਰਿਵਰ ਦੇ ਇਰਦ-ਗਿਰਦ ਵਾਲੇ ਇਲਾਕਿਆਂ ਵਿਚ ਰਹਿੰਦੇ ਹਨ।

5. **ਨਾ-ਡੀਨ** (**Na Dene**) - ਇਹ ਪੱਛਮੀ ਕੈਨੇਡਾ ਦੇ ਵਾਸੀ ਹਨ ਅਤੇ ਅਥਬਾਸਕਨ (Athabaskan) ਭਾਸ਼ਾ ਬੋਲਦੇ ਹਨ।

6. **ਸੇਲਿਸ਼** (**Salis**) - ਬ੍ਰਿਟਿਸ਼ ਕੋਲੰਬੀਆ ਦੇ ਤਟੀ ਖੇਤਰਾਂ ਵਿਚ ਰਹਿੰਦੇ ਹਨ।

7. **ਸੂਵਿਨ** (**Siouan**) - ਇਹ ਲੋਕ ਕੇਂਦਰੀ ਅਤੇ ਪੱਛਮੀ ਮੈਦਾਨੀ ਇਲਾਕਿਆਂ ਦੇ ਵਾਸੀ ਹਨ।

8. **ਸਿਮਸ਼ੀਅਨ** (**Tsimshian**) - ਇਹ ਉੱਤਰ-ਪੱਛਮੀ ਬ੍ਰਿਟਿਸ਼ ਕੋਲੰਬੀਆ ਅੰਦਰ ਵਿਚਰਦੇ ਹਨ।

9. **ਵਾਕਾਸ਼ਨ** (**Wakashan**) - ਇਹ ਬ੍ਰਿਟਿਸ਼ ਕੋਲੰਬੀਆ ਦੇ ਤਟੀ ਮੱਧ ਅਤੇ ਵੈਨਕੂਵਰ ਟਾਪੂ ਉਪਰ ਰਹਿਣ ਵਾਲੇ ਲੋਕ ਹਨ।

10. **ਮੇਟੀ** (**Metis**) - ਇਨ੍ਹਾਂ ਯੂਰਪੀਨ ਪਲੱਸ ਮੂਲਨਿਵਾਸੀ ਬੇਰੜਿਆਂ ਨੂੰ 1982 ਦੇ ਸੰਵਿਧਾਨ ਐਕਟ ਦੇ ਸੈਕਸ਼ਨ 35 ਅਨੁਸਾਰ ਮੂਲਨਿਵਾਸੀ (Aboriginal)ਮੰਨਿਆਂ ਗਿਆ ਹੈ। ਇਨ੍ਹਾਂ ਵਿੱਚੋਂ ਬਹੁਤੇ ਪ੍ਰੇਰੀ ਪ੍ਰਾਂਤਾਂ- ਅਲਬਰਟਾ, ਸਸਕੈਚਵਨ, ਮੈਨੀਟੋਬਾ ਅੰਦਰ ਰਹਿੰਦੇ ਹਨ ਪਰ ਬਾਕੀ ਸਾਰੇ ਮੁਲਕ ਭਰ ਵਿਚ ਵੀ ਫੈਲੇ ਹੋਏ ਹਨ।

ਉਪ੍ਰੋਕਤ ਸਾਰੇ ਕਬੀਲਿਆਂ ਬਾਰੇ ਵਿਸਥਾਰ ਵਿਚ ਜਾਨਣ ਲਈ ਸਭ ਤੋਂ ਪਹਿਲਾਂ ਅਲਗੌਂਕਵਿਨ ਕਬੀਲਿਆਂ ਬਾਰੇ ਟੋਹ ਲਾ ਲਈਏ। ? ਅਲਗੌਂਕਵਿਨ - ਅਲਗੌਂਕਵਿਨ ਸ਼੍ਰੇਣੀ ਦੇ ਕਬੀਲਿਆਂ ਨੂੰ ਅੱਗੋਂ ਤਿੰਨ ਵੱਡੇ ਵਰਗਾਂ ਵਿਚ ਵੰਡਿਆ ਹੋਇਆ ਹੈ - ਵੁੱਡਲੈਂਡਜ਼, ਮੈਦਾਨੀ (Planes) ਅਤੇ ਸਬ-ਆਰਕਟਿਕ। ਅੱਗੋਂ ਫੇਰ ਵੁੱਡਲੈਂਡਜ਼ ਕਬੀਲਿਆਂ ਨੂੰ ਪੂਰਬੀ ਅਲਗੌਂਕਵਿਨ ਬੋਲਣ ਵਾਲਿਆਂ ਅਤੇ ਕੇਂਦਰੀ ਅਲਗੌਂਕਵਿਨ ਬੋਲਣ ਵਾਲਿਆਂ ਵਿਚ ਵਖਰਾਇਆ ਗਿਆ ਹੈ। ਪੂਰਬੀ ਕਬੀਲੇ ਸੇਂਟ ਲਾਰੈਂਸ ਖਾੜੀ ਦੇ ਦੱਖਣ ਵਿਚ ਅਤੇ ਐਟਲਾਂਟਿਕ ਸੂਬਿਆਂ ਅੰਦਰ ਰਹਿੰਦੇ ਹਨ, ਜਦੋਂ ਕਿ ਇਨ੍ਹਾਂ ਦਾ ਇੱਕ ਡੈਲਾਵੇਅਰ ਨਾਂ ਦਾ ਟੋਲਾ ਦੱਖਣੀ ਓਂਟਾਰੀਓ ਵਿਚ ਹੈ। ਕੇਂਦਰੀ ਅਲਗੌਂਕਵਿਨ ਲੋਕ ਸੇਂਟ ਲਾਰੈਂਸ ਖਾੜੀ ਦੇ ਉੱਤਰ ਵੱਲ, ਲਗਭਗ ਸਾਰੇ ਓਂਟਾਰੀਓ ਵਿਚ, ਮੈਨੀਟੋਬਾ, ਸਸਕੈਚਵਨ ਅਤੇ ਅਲਬਰਟਾ ਦੇ ਪ੍ਰੇਰੀ ਮੈਦਾਨਾਂ ਵਿਚ ਰਹਿੰਦੇ ਹਨ।

(ੳ) **ਪੂਰਬੀ ਅਲਗੌਂਕਵਿਨ ਬੋਲਣ ਵਾਲੇ** - ਇਨ੍ਹਾਂ ਵਿਚ ਆਬੇਨਾਕੀ, ਡੈਲਾਵੇਅਰ, ਮੇਲਸਾਈਟ ਅਤੇ ਮਿਕਮਾਅ (Mikmaq) ਕਬੀਲੇ ਸ਼ਾਮਲ ਹਨ। ਆਬੇਨਾਕੀ ਦਾ ਮਤਲਬ ਹੈ ਸਰਘੀ ਦੀ ਧਰਤੀ ਦੇ ਲੋਕ। ਮੇਲਸਾਈਟ ਨੂੰ ਮਿਕਮਾਅ ਨੇ ਸੁਸਤ ਜਾਂ ਬੁਰਾ ਬੋਲਣ ਵਾਲੇ ਲੋਕ ਦਾ ਨਾਂ ਦਿੱਤਾ ਹੈ, ਜਦੋਂ ਕਿ ਮੇਲਸਾਈਟ ਦੀ ਭਾਸ਼ਾ ਵਿਚ ਉਨ੍ਹਾਂ ਦਾ ਨਾਂ ਵੋਲਾਸਤੋਕਵੀਅਕ ਹੈ ਜਿਸ ਦਾ ਅਰਥ ਹੈ ਖ਼ੂਬਸੂਰਤ ਦਰਿਆ ਦੇ ਲੋਕ । ਇਹ ਮੇਲਸਾਈਟ ਲੋਕ ਸ਼ਿਕਾਰ ਕਰਨ ਅਤੇ ਮੱਛੀਆਂ ਪਕੜਨ ਵਾਲੇ ਸਨ ਪਰ ਯੂਰਪ ਤੋਂ ਈਸਾਈ ਲੋਕਾਂ ਨੇ ਆ ਕੇ ਇਨ੍ਹਾਂ ਨੂੰ ਮੱਕੀ, ਫਲ਼ੀਆਂ (Beans), ਪੇਠਾ ਕੱਦੂ (Pumpkin), ਆਲੂ ਅਤੇ ਕਣਕ-ਜੌ ਵਗੈਰਾ ਦੀ ਖੇਤੀ ਕਰਨ ਲਾ ਦਿੱਤਾ। ਮਿਕਮਾਅ ਆਪਣੇ ਆਪ ਨੂੰ ਏਲਨੂ (Elnu) ਕਹਿੰਦੇ ਹਨ ਜਿਸ ਦਾ ਸ਼ਬਦੀ ਅਰਥ ਹੈ ਲੋਕ। ਉਨ੍ਹਾਂ ਦੀ ਵੱਸੋਂ ਸਾਰੇ ਨੋਵਾ ਸਕੋਸ਼ੀਆ, ਪੀ.ਈ.ਆਈ., ਨਿਊ ਬਰੁੰਜ਼ਵਿਕ ਸਣੇ ਐਟਲਾਂਟਿਕ ਤਟੀ ਇਲਾਕਿਆਂ ਵਿਚ ਫੈਲੀ ਹੋਈ ਹੈ। 1610 ਈ. ਵਿਚ ਇਨ੍ਹਾਂ ਦੇ ਚੀਫ਼ ਅਤੇ 21 ਜਣਿਆਂ ਨੇ ਈਸਾਈ ਧਰਮ ਧਾਰਨ ਕਰ ਲਿਆ ਸੀ ਅਤੇ ਫਰਾਂਸੀਸੀ ਔਰਤਾਂ-ਮਰਦਾਂ ਨਾਲ ਅੰਤਰ-ਕੌਮੀ ਸ਼ਾਦੀਆਂ ਹੋਣ ਲੱਗੀਆਂ। 1745-46 ਵਿਚ ਫੈਲੀ ਪਲੇਗ ਦੀ ਬੀਮਾਰੀ ਨੇ ਇਨ੍ਹਾਂ ਲੋਕਾਂ ਦੀ ਦੋ-ਤਿਹਾਈ ਵੱਸੋਂ ਨੂੰ ਨਿਗਲ ਲਿਆ।

(ਅ) **ਕੇਂਦਰੀ ਅਲਗੌਂਕਵਿਨ ਬੋਲਣ ਵਾਲੇ** - ਇਹ ਕਬੀਲੇ ਸਨ ਅਲਗੌਂਕਵਿਨ, ਓਜਿਬਵਾ, ਔਟਵਾ ਅਤੇ ਪੋਟਵਾਟਮੀ। ਪਰਾ-ਇਤਿਹਾਸਕ ਸਮਿਆਂ ਵਿਚ ਨਿਪਿਸਿੰਗ, ਓਜਿਬਵਾ, ਔਟਵਾ ਅਤੇ ਪੋਟਵਾਟਮੀ ਕਬੀਲਿਆਂ ਦਾ ਮਿਲਾ ਕੇ ਇੱਕ ਸਾਂਝਾ ਸਭਿਆਚਾਰਕ ਅਤੇ ਭਾਸ਼ਾਈ ਭਾਈਚਾਰਾ ਹੁੰਦਾ ਸੀ ਜਿਹੜਾ ਨਿਪਿਸਿੰਗ ਝੀਲ ਤੋਂ ਲੈ ਕੇ ਸਾਲਟ ਸੇਂਟ ਮੇਰੀ ਅਤੇ ਪੱਛਮ ਵੱਲ ਸੁਪੀਰੀਅਰ ਲੇਕ ਤੱਕ ਫੈਲਿਆ ਹੋਇਆ ਸੀ। ਅਲਗੌਂਕਵਿਨ ਸ਼ਬਦ ਮੇਲਸਾਈਟ ਭਾਸ਼ਾ ਦਾ ਹੈ ਜਿਸ ਦਾ ਅਰਥ ਹੈ 'ਓਹ ਸਾਡੇ ਭਾਈਵਾਲ ਹਨ', ਓਜਿਬਵਾ ਦਾ ਅਰਥ ਹੈ 'ਕੂੰਜ ਦੀ ਆਵਾਜ਼' ਅਤੇ 'ਪੱਕਿਆ ਹੋਇਆ'। ਉਹ ਆਪਣੇ ਆਪ ਨੂੰ ਅਨਿਸ਼ਨਾਬੇ ਅਖਵਾਉਂਦੇ ਹਨ ਜਿਸ ਦਾ ਅਰਥ 'ਮਾਨਵ ਪ੍ਰਾਣੀ' ਬਣਦਾ ਹੈ। ਅਠਾਰ੍ਹਵੀਂ ਸਦੀ ਵਿਚ ਵੁੱਡਲੈਂਡ ਓਜਿਬਵਾ, ਔਟਵਾ ਅਤੇ ਪੋਟਵਾਟਮੀ ਕਬੀਲਿਆਂ ਦੇ ਗੱਠਜੋੜ ਨੂੰ 'ਕੌਂਸਲ ਆਫ ਥਰੀ ਫਾਇਰਜ਼' ਵਜੋਂ ਜਾਣਿਆਂ ਜਾਂਦਾ ਸੀ। ਔਡਵਾ ਭਾਸ਼ਾ ਵਿਚ ਔਟਵਾ ਦਾ ਅਰਥ ਹੈ 'ਵਪਾਰੀ, ਪੋਟਾਵਾਟਮੀ ਦਾ ਅਰਥ ਹੈ ' ਅੱਗ ਦੇ ਲੋਕ। ਇਨ੍ਹਾਂ ਦੇ ਰਿਵਾਜ ਮੁਤਾਬਕ ਉਸੇ ਕੁਨਬੇ ਵਿਚ ਮਾਂ ਦੀ ਭਤੀਜੀ ਜਾਂ ਪਿਓ ਦੀ ਭਾਣਜੀ ਨਾਲ ਵਿਆਹ ਕਰਾਇਆ ਜਾ ਸਕਦਾ ਹੈ। ਸਾਰੇ ਆਪਣੇ ਤੋਂ ਵੱਡੀ ਉਮਰ ਵਾਲਿਆਂ ਨੂੰ ਮਾਤਾ-ਪਿਤਾ ਵਰਗਾ ਸਨਮਾਨ ਦਿੱਤਾ ਜਾਂਦਾ ਹੈ।

ਮੈਦਾਨੀ ਅਲਗੌਂਕਵਿਨ - ਇਸ ਭਾਸ਼ਾਈ ਸ਼੍ਰੇਣੀ ਵਿਚ ਬਲੈਕਫੁੱਟ, ਕਰੀਅ ਅਤੇ ਓਜਿਬਵਾ ਕਬੀਲੇ ਆਉਂਦੇ ਹਨ। ਬਲੈਕਫੁੱਟ ਕਨਫੈਡਰੇਸੀ ਵਿਚ ਬਲੱਡ, ਪੀਗਨ ਅਤੇ ਬਲੈਕਫੁੱਟ ਕਬੀਲੇ ਸ਼ਾਮਲ ਹਨ। ਇਨ੍ਹਾਂ ਦੀਆਂ ਜ਼ਮੀਨਾਂ ਦੱਖਣੀ ਅਲਬਰਟਾ ਅਤੇ ਦੱਖਣ-ਪੱਛਮੀ ਸਸਕੈਚਵਨ ਵਿਚ ਹਨ। ਇਨ੍ਹਾਂ ਲੋਕਾਂ ਦੀ ਆਬਾਦੀ ਨੂੰ 1781, 1819, 1837, 1845, 1864 ਅਤੇ 1869 ਵਿਚ ਫੈਲੀਆਂ ਨਾ-ਮੁਰਾਦ ਬੀਮਾਰੀਆਂ ਦੀ ਤਕੜੀ ਮਾਰ ਝੱਲਣੀ ਪਈ। ਮੈਦਾਨੀ ਕਰੀਅ ਲੋਕ ਆਪਣੇ ਆਪ ਨੂੰ ਆਪਣੀ ਭਾਸ਼ਾ ਵਿਚ 'ਅਸਲੀ ਲੋਕ' ਕਹਿੰਦੇ ਹਨ ਜਦੋਂ ਕਿ ਬਲੈਕਫੁੱਟ ਦਾ ਨਾਂ 'ਸਿਕਸਿਕਾ' ਹੈ। ਇਸੇ ਤਰ੍ਹਾਂ ਬਲੱਡ ਕਬੀਲੇ ਦਾ ਨਾਂ ਉਨ੍ਹਾਂ ਦੀ ਭਾਸ਼ਾ ਵਿਚ ਅਕਾਈਨਾਵ ਦਾ ਵਿਗੜਿਆ ਰੂਪ 'ਕਾਈਨਾਇ' ਹੈ, ਜਿਸ ਦਾ ਅਰਥ ਹੈ ਕਈ ਚੀਫ਼। ਪੀਗਨ ਦਾ ਨਾਂ ਪੀਕੂਨੀ ਵੀ ਅਪੀਕੁਨੀ ਦਾ ਵਿਗੜਿਆ ਜਾਂ ਸੌਖਾ ਰੂਪ ਹੈ ਜਿਸ ਦਾ ਅਰਥ ਹੈ ਬੁਰੀ ਤਰ੍ਹਾਂ ਪਾਣ ਚੜ੍ਹਿਆ ਵਸਤਰ।

ਆਬਾਦੀ ਦਾ ਭੂਗੋਲਿਕ ਪਿਛੋਕੜ - ਭੂ-ਵਿਗਿਆਨੀਆਂ ਦਾ ਮੰਨਣਾ ਹੈ ਕਿ ਹਜ਼ਾਰਾਂ ਸਾਲ ਪਹਿਲਾਂ ਉਪਰੋਥਲੀ ਕਈ ਬਰਫ਼-ਯੁਗ (Ice Ages) ਵਾਪਰੇ ਜਿਸ ਨਾਲ ਉੱਤਰ ਵੱਲੋਂ ਅਤੇ ਪਹਾੜਾਂ ਤੋਂ ਬਰਫ਼ੀਲੇ ਤੋਦੇ (Glacier) ਖਿਸਕੇ ਜਿਨ੍ਹਾਂ ਨੇ ਕੈਨੇਡਾ ਦੇ ਬਹੁਤੇ ਧਰਾਤਲ ਨੂੰ ਢਕ ਲਿਆ। ਦਰਿਆਵਾਂ ਦੀ ਸਮਰੱਥਾ ਤੋਂ ਵਾਧੂ ਪਾਣੀ ਵਹਿ ਨਾ ਸਕਿਆ ਜਿਹੜਾ ਬਰਫ਼ ਦੇ ਬੰਨ੍ਹ ਲੱਗਣ ਕਰ ਕੇ ਧਰਤੀ ਉਪਰ ਨੀਵੇਂ ਥਾਵਾਂ ਤੇ ਇਕੱਠਾ ਹੋ ਗਿਆ ਅਤੇ ਝੀਲਾਂ ਬਣ ਗਈਆਂ। ਇਸ ਪਰਕ੍ਰਿਆ ਨਾਲ ਧਰਾਤਲ ਉੱਤੇ ਵੱਡੀ ਤਬਦੀਲੀ ਆਈ। ਜਦੋਂ ਕੋਈ 12,000 ਸਾਲ ਪਹਿਲਾਂ ਬਰਫ਼ ਦੇ ਢੇਰ ਪਿੰਘਰੇ ਅਤੇ ਬੇ-ਤਹਾਸ਼ਾ ਪਾਣੀ ਵਹਿ ਕੇ ਸਮੁੰਦਰਾਂ ਵਿਚ ਜਾ ਪਿਆ ਤਾਂ ਵਿੱਨੀਪੈੱਗ ਲੇਕ ਵਰਗੀਆਂ ਅਨੇਕਾਂ ਝੀਲਾਂ ਕਾਇਮ ਰਹਿ ਗਈਆਂ। 6,000 ਸਾਲ ਪਹਿਲਾਂ ਉੱਤਰੀ ਅਮਰੀਕਾ ਮਹਾਂਦੀਪ ਦੇ ਸਾਰੇ ਉੱਤਰੀ ਭਾਗ ਚੋਂ ਗਲੇਸ਼ੀਅਰਾਂ ਦੀ ਬਰਫ਼ ਖ਼ਤਮ ਹੋ ਗਈ। ਹਡਜ਼ਨ ਖਾੜੀ ਦੇ ਤਟਾਂ ਤੱਕ ਬਨਾਸਪਤੀ ਅਤੇ ਜਾਨਵਰ ਹੋਂਦ ਵਿਚ ਆ ਗਏ। ਇਸ ਦੇ ਨਾਲ ਹੀ ਪ੍ਰਿਥਮ ਲੋਕ ਵੀ ਆ ਗਏ।

ਸੰਧੀਆਂ - ਸੋਲ੍ਹਵੀਂ ਸਦੀ ਤੋਂ ਯੂਰਪ ਤੋਂ ਵਪਾਰੀ ਤੇ ਮਿਸ਼ਨਰੀ ਆਉਣੇ ਸ਼ੁਰੂ ਹੋਏ। ਉਨ੍ਹਾਂ ਨੇ ਇਸ ਧਰਤੀ ਉਪਰ ਅਧਿਕਾਰ ਜਮਾਉਣ ਲਈ ਇਨ੍ਹਾਂ ਕਬੀਲਿਆਂ ਨਾਲ ਸੰਧੀਆਂ ਕੀਤੀਆਂ। ਸੰਧੀ ਨੰਬਰ 1, 2, 4, 6 ਅਤੇ 7 ਸਦਕਾ ਡੂਮੀਨੀਅਨ ਕੈਨੇਡਾ ਰੌਕੀ ਪਹਾੜੀਆਂ ਤੱਕ ਦੇ ਉੱਤਰੀ ਮੈਦਾਨ ਦਾ ਮਾਲਕ ਬਣ ਬੈਠਾ। ਮੈਦਾਨੀ ਓਜਿਬਵਾ ਨੇ 1871 ਵਿਚ ਸੰਧੀ 1 ਅਤੇ ਸੰਧੀ 2 ਕੀਤੀਆਂ, 1874 ਵਿਚ ਕਰੀਅ ਅਤੇ ਸੌਲਟਿਓ (Saulteaux) ਕਬੀਲਿਆਂ ਦੇ ਮੁਖੀਆਂ ਨੇ ਸੰਧੀ 4 ਤੇ ਦਸਤਖਤ ਕੀਤੇ, ਦੋ ਸਾਲ ਮਗਰੋਂ ਕਰੀਅ ਨੇ ਸੰਧੀ 6 ਤੇ ਦਸਤਖਤ ਕੀਤੇ। ਉਸ ਤੋਂ ਅਗਲੇ ਸਾਲ 1877 ਵਿਚ ਬਲੈਕਫੁੱਟ ਕਨਫੈਡਰੇਸੀ ਨਾਲ ਸੰਧੀ 7 ਸਿਰੇ ਚੜ੍ਹਾਈ ਗਈ। ਇਨ੍ਹਾਂ ਸੰਧੀਆਂ ਨੇ ਦੱਖਣੀ ਮੈਨੀਟੋਬਾ ਅਤੇ ਦੱਖਣ-ਪੂਰਬੀ ਸਸਕੈਚਵਨ ਵਿਚ ਮੈਦਾਨੀ ਓਜਿਬਵਾ ਵਾਸਤੇ 23 ਰਿਜ਼ਰਵ ਹੋਂਦ ਵਿਚ ਲਿਆਂਦੇ। ਮੈਦਾਨੀ ਕਰੀਅ ਕਬੀਲਿਆਂ ਨੂੰ ਦੱਖਣੀ ਸਸਕੈਚਵਨ ਅਤੇ ਦੱਖਣੀ ਅਲਬਰਟਾ ਵਿਚ 24 ਰਿਜ਼ਰਵ ਮਿਲੇ। ਬਲੈਕਫੁੱਟ ਕਨਫੈਡਰੇਸੀ ਨੂੰ ਦੱਖਣੀ ਅਲਬਰਟਾ ਵਿਚ ਤਿੰਨ ਰਿਜ਼ਰਵਾਂ ਨਾਲ ਸਾਰਨਾ ਪਿਆ। ਇੰਡੀਅਨ ਐਕਟ ਮੁਤਾਬਕ ਹਰੇਕ ਬੈਂਡ (ਕੁਨਬਾ, ਕਬੀਲੇ ਦੀ ਛੋਟੀ ਇਕਾਈ) ਆਪਣਾ ਚੀਫ਼ ਅਤੇ ਆਪਣੀ ਕੌਂਸਲ ਚੁਣ ਸਕਦਾ ਹੈ। ਇਹ ਵੀ ਦੱਸਣਾ ਬਣਦਾ ਹੈ ਕਿ ਅਜੇ ਤੱਕ ਜਿਨ੍ਹਾਂ ਨੇ ਸੰਧੀਆਂ ਨਹੀਂ ਕੀਤੀਆਂ ਜਾਂ ਚੋਣ-ਪ੍ਰਣਾਲੀ ਨੂੰ ਨਹੀਂ ਮੰਨਦੇ, ਉਨ੍ਹਾਂ ਦੇ ਚੀਫ਼ ਚੁਣੇ ਨਹੀਂ ਜਾਂਦੇ ਸਗੋਂ ਪੁਰਾਤਨ ਪ੍ਰਥਾ ਮੁਤਾਬਕ ਪੁਸ਼ਤੈਨੀ ਜਾਂ ਪਿਤਾ-ਪੁਰਖੀ ਹੁੰਦੇ ਹਨ। ਇੱਕ ਚੀਫ਼ ਕੋਲ ਦੋ ਤੋਂ ਲੈ ਕੇ ਬਾਰਾਂ ਤੱਕ ਕੌਂਸਲਰ ਹੋ ਸਕਦੇ ਹਨ ਜਾਣੀ ਬੈਂਡ ਦੇ 100 ਮੈਂਬਰਾਂ ਪਿੱਛੇ ਇੱਕ ਕੌਂਸਲਰ ਦਾ ਪ੍ਰਾਵਧਾਨ ਹੈ। ਇਸ ਤੋਂ ਇਲਾਵਾ ਸੰਧੀ 7 ਦੀ ਇੱਕ ਕਬੀਲਾ ਕੌਂਸਲ ਵੀ ਹੈ। ਇਸੇ ਤਰ੍ਹਾਂ ਦ ਇੰਡੀਅਨ ਐਸੋਸੀਏਸ਼ਨ ਆਫ ਅਲਬਰਟਾ, ਦ ਫੈਡਰੇਸ਼ਨ ਆਫ ਸਸਕੈਚਵਨ ਇੰਡੀਅਨਜ਼ ਅਤੇ ਦ ਅਸੈਂਬਲੀ ਆਫ ਮੈਨੀਟੋਬਾ ਚੀਫ਼ਜ਼ ਵੀ ਬਣੀਆਂ ਹੋਈਆਂ ਹਨ। ਦੇਸ਼ ਦੀ ਪੱਧਰ ਤੇ ਮੈਦਾਨੀ ਅਲਗੌਂਕਵਿਨ ਬੈਂਡ ਅਸੈਂਬਲੀ ਆਫ ਫ਼ਸਟ ਨੇਸ਼ਨਜ਼ ਦੇ ਵੀ ਮੈਂਬਰ ਹਨ।

ਗਰਮੀਆਂ ਦੀ ਰੁੱਤ ਦੇ ਅੱਧ ਵਿਚ ਸੂਰਜ-ਨਾਚ (Sun Dance) ਦਾ ਉਤਸਵ ਮਨਾਇਆ ਜਾਂਦਾ ਰਿਹਾ ਹੈ ਜਦੋਂ ਰੂਹਾਨੀ ਪੂਰਤੀ ਲਈ ਅਰਦਾਸ ਕੀਤੀ ਜਾਂਦੀ ਹੈ। ਰੂਹਾਂ ਨੂੰ ਸ਼੍ਰੋਮਣੀ ਸਰਬ-ਸ਼ਕਤੀਮਾਨ ਰੂਹ (Great Spirit) ਦੇ ਫ਼ਰਿਸ਼ਤਿਆਂ ਵਜੋਂ ਅਤੇ ਮੁਰਦਿਆਂ ਦੀਆਂ ਰੂਹਾਂ ਜਾਣ ਕੇ ਮੰਨਿਆਂ ਜਾਂਦਾ ਹੈ। ਇਸੇ ਤਰ੍ਹਾਂ ਪਾਊ-ਵਾਊ (Pow Wow) ਨਾਂ ਦਾ ਸਾਲਾਨਾ ਤਿਉਹਾਰ ਪੀਗਨ ਕਬੀਲੇ ਨੇ ਮੌਂਟਾਨਾ ਦੇ ਬਲੈਕਫੁੱਟ ਕਬੀਲੇ ਤੋਂ ਅਪਣਾਇਆ, ਜਿਹੜਾ ਸਭ ਤੋਂ ਪਹਿਲਾਂ ਅਲਬਰਟਾ ਦੇ ਬ੍ਰੌਕਟ (Brocket) ਪਿੰਡ ਵਿਚ 'ਇੰਡੀਆ ਦਿਵਸ' ਵਜੋਂ ਮਨਾਇਆ ਗਿਆ। ਇਹ ਵੱਖੋ-ਵੱਖ ਧੜਿਆਂ ਨੂੰ ਇੱਕੋ ਸੂਤਰ ਵਿਚ ਪ੍ਰੋਣ ਦਾ ਕੰਮ ਕਰਦਾ ਹੈ, ਜਿਹੜੇ ਕੈਂਪ ਦੇ ਵਿਹੜੇ ਵਿਚ ਟੀਪੀਆਂ ਬਣਾ ਕੇ ਗਾਉਂਦੇ ਤੇ ਨਚਦੇ ਹਨ।

ਸਬਆਰਕਟਿਕ ਦੇ ਅਲਗੌਂਕਵਿਨ - ਇਹ ਕਬੀਲੇ ਲੈਬਰੇਡਾਰ ਦੇ ਤਟ ਤੋਂ ਲੈ ਕੇ ਅਲਬਰਟਾ ਦੇ ਪੀਸ ਰਿਵਰ ਤੱਕ ਤਕਰੀਬਨ ਤੀਹ ਲੱਖ ਵਰਗ ਕਿਲੋਮੀਟਰ ਦੇ ਇਲਾਕੇ ਵਿਚ ਰਹਿੰਦੇ ਹਨ। ਇਨ੍ਹਾਂ ਵਿਚ ਕਰੀਅ, ਓਜਿਬਵਾ, ਮੌਂਟਨੀਏ (Montagnais) ਅਤੇ ਨੈਸਕਾਪੀ ਕਬੀਲੇ ਆਉਂਦੇ ਹਨ। ਮੌਂਟਨੀਏਂ ਅਤੇ ਨੈਸਕਾਪੀ ਬੋਲਣ ਵਾਲਿਆਂ ਨੂੰ ਇਨੂ (Innu) ਵੀ ਕਹਿੰਦੇ ਹਨ। ਇਨ੍ਹਾਂ ਦੇ ਕਈ ਟੋਲੇ ਹਨ ਜਿਵੇਂ ਇਨੂ, ਜੇਮਜ਼ ਬੇਅ ਕਰੀਅ, ਮੂਜ਼ ਕਰੀਅ, ਪੱਛਮੀ ਵੂੱਡਲੈਂਡ ਕਰੀਅ, ਉੱਤਰੀ ਓਜਿਬਵਾ ਅਤੇ ਸਾਉਲਟਿਉ। ਪਹਿਲੇ ਚਾਰਾਂ ਦੇ ਉੱਤਰ ਵਿਚ ਇਨੂਇਟ, ਉੱਤਰ-ਪੱਛਮ ਵਿਚ ਨਾ ਡੀਨ, ਦੱਖਣ-ਪੱਛਮ ਵਿਚ ਬਲੈਕਫੁੱਟ (ਮੈਦਾਨੀ ਅਲਗੌਂਕਵਿਨ) ਅਤੇ ਸੂਵਿਨ, ਦੱਖਣ-ਪੂਰਬ ਵਿਚ ਪੂਰਬੀ ਅਲਗੌਂਕਵਿਨ ਅਤੇ ਦੱਖਣ ਵਿਚ ਓਜਿਬਵਾ (ਕੇਂਦਰੀ ਅਲਗੌਂਕਵਿਨ) ਦਾ ਵਸੇਬਾ ਹੈ। ਪੁਰਾਤੱਤਵ ਅਤੇ ਜੀਵ ਵਿਗਿਆਨੀਆਂ ਨੂੰ ਮਿਲੇ ਸਬੂਤਾਂ ਅਨੁਸਾਰ ਸਬਆਰਕਟਿਕ ਅਲਗੌਂਕਵਿਨ ਲਗਾਤਾਰ ਸਾਇਬੇਰੀਆ ਤੋਂ ਬੈਰਿੰਗ ਸਟ੍ਰੇਟ ਦੇ ਰਸਤੇ ਇੱਥੇ ਆਉਂਦੇ ਰਹੇ ਸਨ। ਸਾਉਲਟਿਉ ਕਬੀਲੇ ਦੇ ਲੋਕਾਂ ਦਾ ਕਿੱਤਾ ਜੰਗਲੀ ਧਾਨ ਦੀ ਖੇਤੀ ਕਰਨਾ, ਮੱਛੀਆਂ ਪਕੜਨਾ ਤੇ ਜਾਨਵਰਾਂ ਦਾ ਸ਼ਿਕਾਰ ਕਰਨਾ ਹੈ। ਇਨੂ ਲੋਕ ਦੋ ਕਰੀਅ ਉਪ-ਭਾਸ਼ਾਵਾਂ ਬੋਲਦੇ ਹਨ - ਨੈਸਕਾਪੀ ਅਤੇ ਮੌਂਟਨੀਏ, ਜਿਨ੍ਹਾਂ ਵਿੱਚੋਂ ਬਹੁਤੇ ਲੋਕ ਲੈਬਰੇਡਾਰ ਅਤੇ ਕੁਬੈਕ ਵਿਚ ਰਹਿੰਦੇ ਹਨ। ਇਨੂ ਸ਼ਬਦ ਇਨ੍ਹਾਂ ਲੋਕਾਂ ਨੂੰ ਇ

ਕੀ-ਕੀ ਹੁੰਦੇ ਨੇ ਵਿਧਾਇਕ ਦੇ ਕੰਮ ਅਤੇ ਸਹੂਲਤਾਂ ?

ਭਾਰਤੀ ਲੋਕਤੰਤਰ 'ਚ ਕੇਂਦਰ 'ਚ ਲੋਕ ਸਭਾ ਅਤੇ ਰਾਜਾਂ 'ਚ ਵਿਧਾਨ ਸਭਾਵਾਂ ਦੇ ਮੈਂਬਰ ਜਨਤਾ ਦੀਆਂ ਵੋਟਾਂ ਨਾਲ ਚੁਣੇ ਜਾਂਦੇ ਹਨ। ਵਿਧਾਨ ਸਭਾ ਦੇ ਚੁਣੇ ਹੋਏ ਮੈਂਬਰ ਨੂੰ ਵਿਧਾਇਕ (ਐਮ.ਐਲ.ਏ.) ਕਿਹਾ ਜਾਂਦਾ ਹੈ। ਆਮ ਤੌਰ ਤੇ ਇਹ ਦੇਖਿਆ ਗਿਆ ਹੈ ਕਿ ਲੋਕ ਰਾਜਨੀਤੀ ਨੂੰ ਸੇਵਾ ਦਾ ਨਾਮ ਦਿੰਦੇ ਹਨ ਕਿ ਮੈਨੂੰ ਵਿਧਾਇਕ ਜਾਂ ਸਾਂਸਦ ਬਣਾ ਦਿਓ ਮੈਂ ਸੇਵਾ ਕਰਨਾ ਚਾਹੁੰਦਾ ਹਾਂ। ਆਪਣੇ ਇਲਾਕੇ ਦੀ ਜਨਤਾ ਨੂੰ ਆਪਣੇ ਲੱਛੇਦਾਰ ਭਾਸ਼ਣਾਂ ਨਾਲ ਹਿਪਨੋਟਾਈਜ਼ ਕਰਕੇ ਜੋ ਲੋਕ ਵਿਧਾਇਕ ਚੁਣੇ ਜਾਂਦੇ ਹਨ ਉਹ ਕਿਸ ਹੱਦ ਤੱਕ ਆਪਣੇ ਇਲਾਕੇ ਦੀ ਸੇਵਾ ਕਰਦੇ ਹਨ ਇਸ ਸਬੰਧੀ ਇਸ ਲੇਖ ਰਾਹੀਂ ਪਾਠਕਾਂ ਨਾਲ ਜਾਣਕਾਰੀ ਸਾਂਝੀ ਕੀਤੀ ਜਾ ਰਹੀ ਹੈ ਕਿ ਇੱਕ ਵਿਧਾਇਕ ਦੇ ਕੀ-ਕੀ ਕੰਮ, ਜ਼ਿੰਮੇਵਾਰੀਆਂ ਹੁੰਦੀਆਂ ਹਨ ਅਤੇ ਉਸ ਨੂੰ ਕੀ-ਕੀ ਸਹੂਲਤਾਂ ਮਿਲਦੀਆਂ ਹਨ ਜੋ ਹਰ ਕੋਈ ਵਿਧਾਇਕ ਬਨਣ ਨੂੰ ਫਿਰਦੈ।

ਵਿਧਾਇਕ ਦੇ ਸੰਵਿਧਾਨਕ ਕੰਮ

ਵਿਧਾਇਕਾਂ ਨਾਲ ਮਿਲ ਕੇ ਵਿਧਾਨ ਸਭਾ ਬਣਦੀ ਹੈ, ਵਿਧਾਨ ਸਭਾ ਦਾ ਸਭ ਤੋਂ ਮਹੱਤਵਪੂਰਨ ਕੰਮ ਕਾਨੂੰਨ ਬਣਾਉਣਾ ਹੈ। ਰਾਜ ਵਿਧਾਨ ਸਭਾ ਕੋਲ ਉਨ੍ਹਾਂ ਸਾਰੀਆਂ ਚੀਜ਼ਾਂ 'ਤੇ ਕਾਨੂੰਨ ਬਣਾਉਣ ਦੀ ਸ਼ਕਤੀ ਹੈ ਜਿਨ੍ਹਾਂ 'ਤੇ ਸੰਸਦ ਕਾਨੂੰਨ ਨਹੀਂ ਬਣਾ ਸਕਦੀ। ਇਹਨਾਂ ਵਿੱਚੋਂ ਕੁੱਝ ਪੁਲਿਸ, ਜੇਲ੍ਹਾਂ, ਸਿੰਚਾਈ, ਖੇਤੀਬਾੜੀ, ਸਥਾਨਕ ਸਰਕਾਰਾਂ, ਜਨ ਸਿਹਤ, ਤੀਰਥ ਸਥਾਨ ਅਤੇ ਦਫਨਾਉਣ ਵਾਲੇ ਸਥਾਨ ਹਨ। ਕੁੱਝ ਵਿਸ਼ੇ ਜਿਨ੍ਹਾਂ 'ਤੇ ਸੰਸਦ ਅਤੇ ਰਾਜ ਦੋਵੇਂ ਕਾਨੂੰਨ ਬਣਾ ਸਕਦੇ ਹਨ, ਉਹ ਹਨ ਸਿੱਖਿਆ, ਵਿਆਹ ਅਤੇ ਤਲਾਕ, ਜੰਗਲ ਅਤੇ ਜੰਗਲੀ ਜਾਨਵਰਾਂ ਅਤੇ ਪੰਛੀਆਂ ਦੀ ਸੁਰੱਖਿਆ।

ਰਾਜ ਵਿਧਾਨ ਸਭਾ ਕੋਲ ਕਾਨੂੰਨ ਬਣਾਉਣ ਤੋਂ ਇਲਾਵਾ ਭਾਰਤ ਦੇ ਰਾਸ਼ਟਰਪਤੀ ਦੀ ਚੋਣ ਕਰਨ ਲਈ ਇੱਕ ਚੋਣ ਸ਼ਕਤੀ ਹੈ। ਇਸ ਪ੍ਰਕਿਰਿਆ ਵਿੱਚ ਸੰਸਦ ਦੇ ਚੁਣੇ ਹੋਏ ਮੈਂਬਰਾਂ ਦੇ ਨਾਲ ਵਿਧਾਨ ਸਭਾ ਦੇ ਚੁਣੇ ਹੋਏ ਮੈਂਬਰ ਸ਼ਾਮਲ ਹੁੰਦੇ ਹਨ।

ਵਿਧਾਇਕ ਦੀ ਜ਼ਿੰਮੇਵਾਰੀਆਂ

ਵਿਧਾਇਕ ਨੂੰ ਆਪਣਾ ਸਮਾਂ ਆਪਣੇ ਹਲਕੇ ਅਤੇ ਵਿਧਾਨ ਸਭਾ ਦੇ ਕੰਮ ਲਈ ਵੰਡਣਾ ਹੁੰਦਾ ਹਨ। ਵਿਧਾਇਕਾਂ ਦੀਆਂ ਡਿਊਟੀਆਂ ਇਸ ਗੱਲ ਤੇ ਨਿਰਭਰ ਕਰਦੀਆਂ ਹਨ ਕਿ ਉਹ ਕੈਬਿਨਟ ਦੇ ਮੈਂਬਰ ਹਨ, ਵਿਰੋਧੀ ਧਿਰ ਦੇ ਮੈਂਬਰ ਹਨ। ਸੱਤਾਧਾਰੀ ਅਤੇ ਵਿਰੋਧੀ ਧਿਰ ਦੇ ਮੈਂਬਰ ਦੋਵੇਂ ਪਟੀਸ਼ਨਾਂ, ਮਤੇ, ਅਤੇ ਪ੍ਰਾਈਵੇਟ ਮੈਂਬਰਾਂ ਦੇ ਬਿਲ ਸਦਨ ਵਿੱਚ ਪੇਸ਼ ਕਰਦੇ ਹਨ।

ਵਿਧਾਇਕ ਆਪਣੇ ਹਲਕੇ ਦੇ ਲੋਕਾਂ ਦਾ ਨਿੱਜੀ ਸੰਪਰਕ ਰਾਹੀਂ, ਫੋਨ ਰਾਹੀਂ, ਲਿਖਤੀ ਤੌਰ ਤੇ, ਮੀਟਿੰਗਾਂ ਆਦਿ ਰਾਹੀਂ ਸੰਪਰਕ ਵਿੱਚ ਰਹਿੰਦੇ ਹਨ।

ਵਿਧਾਇਕ ਨੂੰ ਮਿਲਣ ਵਾਲੇ ਭੱਤੇ

ਪੰਜਾਬ ਅੰਦਰ ਇੱਕ ਵਿਧਾਇਕ ਨੂੰ ਜਨਤਾ ਦੀ ਖੁਨ ਪਸੀਨੇ ਦੀ ਕਮਾਈ ਦੇ ਭਰੇ ਹੋਏ ਟੈਕਸ ਵਿੱਚੋਂ ਪੰਜ ਸਾਲ ਵਿੱਚ ਕਰੋੜਾਂ ਦੀ ਰਾਸ਼ੀ ਨਿਮਨ ਭੱਤਿਆਂ ਦੇ ਰੂਪ ਵਿੱਚ ਮਿਲਦੀ ਹੈ। ਜਿਸ ਵਿੱਚ ਤਨਖਾਹ 50 ਹਜ਼ਾਰ ਰੁਪਏ, ਮੁਆਵਜ਼ਾ ਭੱਤਾ 5 ਹਜ਼ਾਰ ਰੁਪਏ ਪ੍ਰਤੀ ਮਹੀਨਾ, ਚੋਣ ਖੇਤਰ, ਸਕੱਤਰੇਤ 25 ਹਜ਼ਾਰ ਰੁਪਏ ਪ੍ਰਤੀ ਮਹੀਨਾ ਅਤੇ ਡਾਕ ਸਹੂਲਤਾਂ ਭੱਤਾ, ਦਫਤਰੀ ਭੱਤਾ 10 ਹਜ਼ਾਰ ਰੁਪਏ ਪ੍ਰਤੀ ਮਹੀਨਾ, ਸਹਾਇਕ ਭੱਤਾ 3 ਹਜ਼ਾਰ ਰੁਪਏ ਪ੍ਰਤੀ ਮਹੀਨਾ, ਪਾਣੀ ਅਤੇ ਬਿਜਲੀ ਭੱਤਾ ਇੱਕ ਹਜ਼ਾਰ ਰੁਪਏ ਪ੍ਰਤੀ ਮਹੀਨਾ, ਟੈਲੀਫੋਨ ਭੱਤਾ 15 ਹਜ਼ਾਰ ਰੁਪਏ ਪ੍ਰਤੀ ਮਹੀਨਾ, ਸਕੱਤਰੇਤ ਭੱਤਾ 10 ਹਜ਼ਾਰ ਰੁਪਏ ਪ੍ਰਤੀ ਮਹੀਨਾ, ਇਨਕਮ ਟੈਕਸ ਤਨਖਾਹਾਂ ਅਤੇ ਹੋਰ 'ਤੇ ਆਮਦਨ ਟੈਕਸ ਮੈਂਬਰਾਂ ਨੂੰ ਦਿੱਤੇ ਜਾਂਦੇ ਭੱਤੇ ਹਨ, (ਰਾਜ ਸਰਕਾਰ ਦੁਆਰਾ ਭੁਗਤਾਨ ਕੀਤਾ ਗਿਆ ਹੈ), ਰੋਡ ਮਾਈਲੇਜ 15/- ਰੁਪਏ ਪ੍ਰਤੀ ਕਿਲੋਮੀਟਰ (ਡਬਲਿਊ.ਈ.ਐਫ. 23.09.2011), ਰੋਜ਼ਾਨਾ ਭੱਤਾ 1500 ਰੁਪਏ ਪ੍ਰਤੀ ਦਿਨ, ਮੁਫਤ ਯਾਤਰਾ ਦੀ ਸਹੂਲਤ 3 ਲੱਖ ਰੁਪਏ ਪ੍ਰਤੀ ਸਾਲ (ਡੀਜ਼ਲ/ਪੈਟਰੋਲ/ਹਵਾ ਦੁਆਰਾ), ਰਿਹਾਇਸ਼ੀ ਸਹੂਲਤਾਂ ਵਿਧਾਇਕਾਂ ਦੇ ਫਲੈਟ ਅਤੇ ਵਿਧਾਇਕਾਂ ਦੇ ਹੋਸਟਲ ਵਿੱਚ ਕਮਰਾ ਮਹਿਜ਼ 200 ਰੁਪਏ ਪ੍ਰਤੀ ਮਹੀਨਾ, ਮੋਟਰ ਗੈਰਜ ਲਈ 50 ਰੁਪਏ ਪ੍ਰਤੀ ਮਹੀਨਾ, ਨੌਕਰ ਲਈ 50 ਰੁਪਏ ਪ੍ਰਤੀ ਮਹੀਨਾ, ਆਦਿ, ਰਾਜ ਤੋਂ ਬਾਹਰ ਕਮਰੇ ਦਾ ਕਿਰਾਇਆ ਪੰਜਾਬ ਸਰਕਾਰ ਦੇ ਪਹਿਲੇ ਦਰਜੇ ਦੇ ਅਧਿਕਾਰੀਆਂ ਬਰਾਬਰ, ਵਿਧਾਇਕ ਅਤੇ ਉਸ ਦੇ ਪਰਿਵਾਰ ਲਈ ਵੀ ਆਈ ਪੀ ਮੈਡੀਕਲ ਸਹੂਲਤਾਂ, ਮਕਾਨ ਬਣਾਉਣ ਜਾਂ ਖਰੀਦਣ ਲਈ 50 ਲੱਖ ਰੁਪਏ ਦੇ ਆਸਾਨ ਲੋਨ ਦੀ ਸਹੂਲਤ, 15 ਲੱਖ ਰੁਪਏ ਤੱਕ ਮੋਟਰ ਕਾਰ ਖਰੀਦ ਲਈ ਆਸਾਨ ਲੋਨ, ਜੇਕਰ ਵਿਧਾਇਕ ਦੀ ਮੌਤ ਹੋ ਜਾਵੇ ਤਾਂ ਪਰਿਵਾਰ ਨੂੰ ਐਕਸ ਗ੍ਰੇਸ਼ੀਆ ਰਾਸ਼ੀ, ਪੰਜ ਸਾਲ ਮੁਫਤ ਸੇਵਾ ਕਰਨ ਤੋਂ ਬਾਦ ਸਾਰੀ ਉਮਰ 25 ਹਜ਼ਾਰ ਰੁਪਏ ਮਹੀਨਾ ਪੈਨਸ਼ਨ ਅਤੇ ਭੱਤੇ, ਵਿਧਾਇਕ ਦੀ ਮੌਤ ਤੋਂ ਬਾਦ ਜੀਵਨ ਸਾਥੀ ਨੂੰ ਪੈਨਸ਼ਨ ਵਗੈਰਾ-ਵਗੈਰਾ ਸਹੂਲਤਾਂ ਮਿਲਦੀਆਂ ਹਨ। ਇਸ ਤੋਂ ਇਲਾਵਾ ਆਪਣੇ 'ਜ਼ਮੀਰ' ਨੂੰ ਵੇਚਣਾ ਵਿਧਾਇਕ ਦੀ ਆਪਣੀ ਮਰਜ਼ੀ ਤੇ ਨਿਰਭਰ ਕਰਦਾ ਹੈ।

ਅੱਜ ਦੇ ਵਿਧਾਇਕ ਦੀ ਸਥਿੱਤੀ

ਭਾਰਤ ਜਦੋਂ ਤੋਂ ਆਜ਼ਾਦ ਹੋਇਆ ਸੰਵਿਧਾਨ ਅਨੁਸਾਰ ਚੋਣ ਪ੍ਰਣਾਲੀ ਸ਼ੁਰੂ ਹੋ ਗਈ। ਇੱਕ ਸਧਾਰਨ ਵਿਅਕਤੀ ਚੋਣ ਲੜਣ ਲਈ ਆਪਣੇ ਦੋਸਤਾਂ, ਰਿਸ਼ਤੇਦਾਰਾਂ ਅਤੇ ਪਾਰਟੀ ਵਰਕਰਾਂ ਦੀ ਮੱਦਦ ਨਾਲ ਘਰ-ਘਰ ਜਾਂਦਾ ਹੈ ਹਰ ਵਿਅਕਤੀ ਨੂੰ ਮਿਲਦਾ ਹੈ ਪਰੰਤੂ ਚੋਣ ਜਿੱਤਣ ਤੋਂ ਫੋਰਨ ਬਾਅਦ ਉਹ ਵਿਅਕਤੀ ਆਮ ਤੋਂ ਖਾਸ ਬਣ ਜਾਂਦਾ ਹੈ। ਤਾੜ-ਤਾੜ ਆ ਰਹੀਆਂ ਵਧਾਈਆਂ, ਵਿਧਾਇਕ ਦੀ ਕੁਰਸੀ, ਸੁਰੱਖਿਆ ਲਈ ਪੁਲਿਸ ਮੁਲਾਜ਼ਮ, ਸਿਵਲ ਮੁਲਾਜ਼ਮਾਂ ਦੇ ਸੈਲਿਊਟ ਦੇਖ ਉਹ ਆਪਣਾ ਆਪਾ ਖੋ ਲੈਂਦਾ ਹੈ, ਉਸ ਨੂੰ ਆਪਣੇ ਰਿਸ਼ਤੇਦਾਰ, ਦੋਸਤ ਅਤੇ ਪਾਰਟੀ ਵਰਕਰ ਜ਼ਹਿਰ ਦਿਖਾਈ ਦੇਣ ਲੱਗਦੇ ਨੇ, ਸਿਰਫ ਚਾਪਲੂਸ ਹੀ ਉਸ ਨੂੰ ਚੰਗੇ ਲੱਗਦੇ ਨੇ। ਕਈ ਮਹੀਨੇ ਤਾਂ ਉਸ ਨੂੰ ਇਹ ਵੀ ਯਾਦ ਨਹੀਂ ਰਹਿੰਦਾ ਕਿ ਮੇਰੀਆਂ ਸਮਾਜ ਅਤੇ ਇਲਾਕੇ ਪ੍ਰਤੀ ਜ਼ਿੰਮੇਵਾਰੀਆਂ ਵੀ ਹਨ ਜੋ ਵਿਧਾਇਕ ਬਣਨ ਨਾਲ ਬਹੁਤ ਵਧ ਗਈਆਂ ਹਨ। ਮਹੀਨੇ ਦੇ ਕੁੱਝ ਦਿਨ ਚੰਡੀਗੜ੍ਹ ਅਤੇ ਹੋਰ ਪਾਰਟੀ ਪ੍ਰੋਗਰਾਮਾਂ 'ਚ ਗੁਜ਼ਰ ਜਾਂਦੇ ਹਨ ਅਤੇ ਬਾਕੀ ਸਵੇਰ ਤੋਂ ਦੇਰ ਰਾਤ ਤੱਕ ਦਾਅਵਤਾਂ, ਵਿਆਹ-ਸ਼ਾਦੀਆਂ, 4-4 ਫੁੱਟ ਦੇ ਗਲੀ-ਮੁਹੱਲਿਆਂ ਦੇ ਫਰਸ਼ਾਂ, ਚਬੂਤਰਿਆਂ, ਚੌਂਕਾਂ ਦੇ ਉਦਘਾਟਨ, ਸਮਾਗਮ, ਸਕੂਲਾਂ 'ਚ ਮਾਮੂਲੀ ਗਰਾਂਟ ਦੇਣ ਲਈ 6-6 ਗੱਡੀਆਂ ਦੇ ਕਾਫਲੇ, ਸਨਮਾਨ ਸਮਾਰੋਹ ਉਸਦੇ ਮਨ ਨੂੰ ਭਾਉਂਦੇ ਹਨ ਅਤੇ ਵਿਧਾਇਕ ਨਵਾਬਾਂ ਵਾਲੀ ਫੀਲਿੰਗ ਲੈਣ ਲੱਗ ਪੈਂਦੇ ਹਨ। ਦੇਖਦੇ ਹੀ ਦੇਖਦੇ ਪੰਜ ਸਾਲ ਬੀਤ ਜਾਂਦੇ ਹਨ ਅਤੇ ਅਗਲੀ ਵਾਰ ਜਨਤਾ ਉਸ ਨੂੰ 'ਬਾਬਾ ਜੀ ਠੁੱਲੂ' ਦਿਖਾ ਦਿੰਦੀ ਹੈ ਅਤੇ ਅਗਲਾ ਵਿਧਾਇਕ ਦੂਜੇ ਰੰਗ ਦੇ ਕੱਪੜੇ ਪਾ ਕੇ ਆ ਜਾਂਦੈ।

ਆਦਰਸ਼ ਵਿਧਾਇਕ ਕਿਹੋ ਜਿਹਾ ਹੋਵੇ ?

ਮੇਰੇ ਨਜ਼ਰੀਏ ਮੁਤਾਬਿਕ ਇੱਕ ਆਦਰਸ਼ ਵਿਧਾਇਕ ਬਨਣ ਲਈ ਵਿਧਾਇਕ ਵੱਲੋਂ ਚੋਣ ਜਿੱਤਣ ਤੋਂ ਫੋਰਨ ਬਾਦ ਇੱਕ ਪੱਕਾ ਦਫਤਰ ਖੋਲਿਆ ਜਾਵੇ ਜਿੱਥੇ 24 ਘੰਟੇ ਕੰਪਿਊਟਰ, ਇੰਟਰਨੈਟ, ਫੋਨ, ਸਹਾਇਕ ਦੀ ਸੁਵਿਧਾ ਮੌਜੂਦ ਹੋਵੇ, ਹਲਕੇ ਦੇ ਲੋਕਾਂ ਦੀਆਂ ਸਮੱਸਿਆਵਾਂ ਫੋਨ ਰਾਹੀਂ, ਲਿਖਤੀ ਅਤੇ ਨਿੱਜੀ ਤੌਰ ਤੇ ਦਰਜ ਕੀਤੀਆਂ ਜਾਣ। ਪਾਰਟੀ ਵਰਕਰਾਂ ਅਤੇ ਇਲਾਕੇ ਦੇ ਸੂਝਵਾਨ ਲੋਕਾਂ ਦੀਆਂ ਵੱਖ-ਵੱਖ ਖੇਤਰਾਂ 'ਚ ਕੰਮ ਕਰਨ ਲਈ ਕਮੇਟੀਆਂ ਗਠਿਤ ਕਰ ਦਿੱਤੀਆਂ ਜਾਣ ਕਿਉਂਕਿ ਵਿਧਾਇਕ ਇਕੱਲਾ ਹਲਕੇ ਦੀਆਂ ਜ਼ਿੰਮੇਵਾਰੀਆਂ ਨਹੀਂ ਨਿਭਾ ਸਕਦਾ ਬਲਕਿ ਇਹ ਟੀਮਵਰਕ ਨਾਲ ਹੀ ਸੰਭਵ ਹੈ। ਵਿਧਾਇਕ ਵਿਧਾਨ ਸਭਾ 'ਚ ਮੁਕੰਮਲ ਹਾਜ਼ਰੀ ਭਰੇ, ਇਲਾਕੇ ਦੇ ਮੁੱਦੇ ਸ਼ੈਸਨ ਦੌਰਾਨ ਵਿਧਾਨ ਸਭਾ 'ਚ ਚੁੱਕੇ ਅਤੇ ਬਾਕੀ ਸਮੇਂ ਵੀ ਲਿਖਤੀ ਰੂਪ ਵਿੱਚ ਮੁੱਖ ਮੰਤਰੀ ਅਤੇ ਸਬੰਧਤ ਵਿਭਾਗਾਂ ਤੱਕ ਪਹੁੰਚਾਵੇ। ਜੇਕਰ ਸਰਕਾਰ ਲੋਕ ਹਿੱਤਾਂ ਦੇ ਵਿਰੁੱਧ ਕੋਈ ਫੈਸਲਾ ਲੈਂਦੀ ਹੈ ਤਾਂ ਉਸ ਦੀ ਆਲੋਚਨਾ ਵੀ ਕਰੇ। ਹਰ ਹਫਤੇ ਪਾਰਟੀ ਵਰਕਰਾਂ ਦੀ ਮੀਟਿੰਗ ਲੈ ਕੇ ਉਨਾਂ ਤੋਂ ਹਲਕੇ ਦੀ ਜਮੀਨੀ ਜਾਣਕਾਰੀ ਹਾਸਲ ਕਰੇ।

ਸਿੱਖਿਆ ਵਿਭਾਗ ਦੇ ਮਾਹਿਰਾਂ ਦੀ ਕਮੇਟੀ ਬਣਾਈ ਜਾਵੇ ਕਿ ਸਾਰੇ ਸਕੂਲਾਂ, ਕਾਲਜਾਂ ਸਮੇਤ ਵਿੱਦਿਅਕ ਅਦਾਰਿਆਂ ਨੂੰ ਪੇਸ਼ ਆਉਣ ਵਾਲੀਆਂ ਸਮੱਸਿਆਵਾਂ ਨੂੰ ਲਿਖਤੀ ਰੂਪ 'ਚ ਇਕੱਤਰ ਕੀਤਾ ਜਾਵੇ ਜਿਵੇਂ, ਅਧਿਆਪਕਾਂ ਦੀ ਘਾਟ, ਫਰਨੀਚਰ, ਬਿਲਡਿੰਗ ਦੀ ਘਾਟ ਆਦਿ। ਹਰ ਹਫਤੇ ਵਿਧਾਇਕ ਕਮੇਟੀ ਨਾਲ ਮੀਟਿੰਗ ਕਰਕੇ ਇਕੱਤਰ ਸਮੱਸਿਆਵਾਂ ਦੇ ਹੱਲ ਕਰਵਾਏ ਤਾਂ ਜੋ ਇਲਾਕੇ ਅੰਦਰ ਸਿੱਖਿਆ ਦੇ ਮਿਆਰ ਨੂੰ ਉੱਚਾ ਚੁੱਕਿਆ ਜਾ ਸਕੇ।

ਇਲਾਕੇ ਦੀਆਂ ਸਿਹਤ ਸਹੂਲਤਾਂ ਵਿੱਚ ਸੁਧਾਰ ਲਿਆਉਣ ਲਈ ਮੈਡੀਕਲ ਫੀਲਡ ਦੇ ਮਾਹਿਰਾਂ ਦੀ ਕਮੇਟੀ ਬਣਾਈ ਜਾਵੇ ਜੋ ਹਲਕੇ ਅੰਦਰ ਪੈਂਦੇ ਸਰਕਾਰੀ ਹਸਪਤਾਲਾਂ, ਡਿਸਪੈਂਸਰੀਆਂ ਬਾਰੇ ਜਾਣਕਾਰੀ ਹਾਸਲ ਕਰਨ ਕਿ ਲੋਕਾਂ ਦੀ ਸਿਹਤ ਨਾਲ ਖਿਲਵਾੜ ਤਾਂ ਨਹੀਂ ਹੋ ਰਿਹਾ। ਸਰਕਾਰੀ ਸਿਹਤ ਕੇਂਦਰਾਂ ਵਿੱਚ ਆ ਰਹੀਆਂ ਸਮੱਸਿਆਵਾਂ ਜਿਵੇਂ ਡਾਕਟਰਾਂ ਦੀ ਘਾਟ, ਦਵਾਈਆਂ ਦੀ ਘਾਟ, ਬਿਲਡਿੰਗ ਦੀ ਘਾਟ, ਐਂਬੂਲੈਂਸ ਜਾਂ ਲੈਬਾਰਟਰੀ ਉਪਕਰਨਾਂ ਦੀ ਘਾਟ ਵਗੈਰਾ। ਇਸ ਤੋਂ ਇਲਾਵਾ ਪ੍ਰਾਈਵੇਟ ਹਸਪਤਾਲਾਂ ਲੈਬਾਰਟਰੀਆਂ, ਸਕੈਨ ਸੈਂਟਰਾਂ ਦਾ ਵੀ ਨਿਰੀਖਣ ਕੀਤਾ ਜਾਵੇ ਕਿ ਇਲਾਕੇ ਦੀ ਜਨਤਾ ਦੀ ਲੁੱਟ-ਖਸੁੱਟ ਤਾਂ ਨਹੀਂ ਹੋ ਰਹੀ। ਹਰ ਹਫਤੇ ਵਿਧਾਇਕ ਕਮੇਟੀ ਨਾਲ ਮੀਟਿੰਗ ਕਰਕੇ ਇਕੱਤਰ ਕੀਤੀਆਂ ਸਮੱਸਿਆਵਾਂ ਦੇ ਹੱਲ ਲਈ ਯਤਨ ਕਰੇ।

ਹਲਕੇ ਦੇ ਪਿੰਡਾਂ ਅਤੇ ਸ਼ਹਿਰਾਂ ਅੰਦਰ ਚੱਲ ਰਹੇ ਵਿਕਾਸ ਕਾਰਜਾਂ ਦਾ ਧਿਆਨ ਰੱਖਣ ਲਈ ਵੀ ਮਾਹਿਰਾਂ ਦੀ ਕਮੇਟੀ ਬਣਾਈ ਜਾਵੇ ਜੋ ਠੇਕੇਦਾਰਾਂ ਦੇ ਚੱਲ ਰਹੇ ਕੰਮਾਂ ਦੇ ਮਟੀਰੀਅਲ ਦੀ ਗੁਣਵੱਤਾ ਦੀ ਜਾਂਚ ਕਰਦੀ ਰਹੇ ਅਤੇ ਬਾਕੀ ਕੰਮਾਂ ਸਬੰਧੀ ਵੀ ਸਮੇਂ ਸਮੇਂ ਤੇ ਵਿਧਾਇਕ ਨੂੰ ਜਾਣਕਾਰੀ ਦਿੰਦੀ ਰਹੇ।

ਰੋਜਗਾਰ ਕਿਸੇ ਵੀ ਸਮਾਜ ਦੀ ਰੀੜ੍ਹ ਹੁੰਦਾ ਹੈ। ਵਿਧਾਇਕ ਦੀ ਜ਼ਿੰਮੇਵਾਰੀ ਬਣਦੀ ਹੈ ਕਿ ਆਪਣੇ ਇਲਾਕੇ ਅੰਦਰ ਚੱਲ ਰਹੇ ਵੱਖ-ਵੱਖ ਕਿਸਮ ਦੇ ਉਦਯੋਗ, ਫੈਕਟਰੀਆਂ, ਕਾਰਖਾਨੇ, ਦੁਕਾਨਾਂ, ਖੇਤੀਬਾੜੀ, ਸਬਜ਼ੀ ਮੰਡੀ, ਕਿਸਾਨ, ਮਜ਼ਦੂਰ, ਰੀਅਲ ਅਸਟੇਟ ਵਗੈਰਾ ਦੇ ਕਾਰੋਬਾਰ 'ਚ ਜੁੜੇ ਲੋਕਾਂ ਨੂੰ ਆ ਰਹੀਆਂ ਸਮੱਸਿਆਵਾਂ ਨੂੰ ਜਾਨਣ ਲਈ ਵੀ ਵਿਸ਼ੇਸ਼ ਕਮੇਟੀ ਗਠਿਤ ਕੀਤੀ ਜਾਵੇ ਜੋ ਸਮਾਜ ਦੇ ਹਰ ਵਰਗ ਨੂੰ ਜਮੀਨੀ ਪੱਧਰ ਤੇ ਮਿਲ ਕੇ ਆ ਰਹੀਆਂ ਸਮੱਸਿਆਵਾਂ ਇਕੱਤਰ ਕਰੇ ਅਤੇ ਵਿਧਾਇਕ ਤੱਕ ਪਹੁੰਚਾਵੇ।

ਸਰਕਾਰੀ ਮੁਲਾਜ਼ਮਾਂ, ਬੋਰਡਾਂ ਅਤੇ ਕਾਰਪੋਰੇਸ਼ਨਾਂ 'ਚ ਕੰਮ ਕਰਦੇ ਮੁਲਾਜ਼ਮਾਂ ਅਤੇ ਦਫਤਰਾਂ 'ਚ ਭ੍ਰਿਸ਼ਟਾਚਾਰ ਖਤਮ ਕਰਨ ਅਤੇ ਮੁਲਾਜ਼ਮਾਂ ਨੂੰ ਆ ਰਹੀਆਂ ਸਮੱਸਿਆਵਾਂ ਨੂੰ ਜਾਨਣ ਲਈ ਅਲੱਗ ਕਮੇਟੀ ਦਾ ਗਠਨ ਕੀਤਾ ਜਾਵੇ ਜੋ ਹਲਕੇ ਦੇ ਹਰ ਦਫਤਰ 'ਚ ਲੋਕਾਂ ਨੂੰ ਆ ਰਹੀਆਂ ਸਮੱਸਿਆਵਾਂ ਸਬੰਧੀ ਜਾਣਕਾਰੀ ਇਕੱਤਰ ਕਰਕੇ ਵਿਧਾਇਕ ਨਾਲ ਸਾਂਝੀ ਕਰੇ।

ਜ਼ਿਕਰਯੋਗ ਹੈ ਕਿ ਵਿਧਾਇਕ ਜਦੋਂ ਜਨਤਾ ਦੇ ਸਰਕਾਰ ਨੂੰ ਦਿੱਤੇ ਟੈਕਸ ਦੇ ਪੈਸੇ ਵਿੱਚੋਂ ਕਰੋੜਾਂ ਰੁਪਏ ਤਨਖਾਹ ਅਤੇ ਭੱਤਿਆਂ ਦੇ ਰੂਪ ਵਿੱਚ ਲੈਂਦਾ ਹੈ ਤਾਂ ਉਸ ਨੂੰ ਆਪਣੀ ਜ਼ਿੰਮੇਵਾਰੀ ਵੀ ਇਮਾਨਦਾਰੀ ਨਾਲ ਨਿਭਾਉਣੀ ਚਾਹੀਦੀ ਹੈ, ਜੇਕਰ ਉਹ ਅਜਿਹਾ ਨਹੀਂ ਕਰਦਾ ਤਾਂ ਉਸਦੀ ਹਾਸਲ ਕੀਤੀ ਹੋਈ ਸਾਰੀ ਕਮਾਈ ਹਰਾਮ ਹੋ ਜਾਵੇਗੀ ਕਿਉਂਕਿ ਜਿਸ ਕੰਮ ਦੀ ਅਸੀਂ ਉਜਰਤ ਲਈ ਹੈ ਅਤੇ ਕੰਮ ਨਹੀਂ ਕੀਤਾ ਤਾਂ ਕਮਾਈ ਜਾਇਜ਼ ਨਹੀਂ ਹੋਵੇਗੀ। ਇਹ ਮੇਰੀ ਨਿੱਜੀ ਰਾਇ ਹੈ, ਹੋ ਸਕਦਾ ਹੈ ਕਿ ਕੁੱਝ ਲੋਕ ਇਸ ਨਾਲ ਸਹਿਮਤ ਨਾ ਵੀ ਹੋਣ।

ਮੁਹੰਮਦ ਜਮੀਲ ਐਡਵੋਕੇਟ
ਗਰੀਨ ਟਾਊਨ, ਕਿਲ੍ਹਾ ਰਹਿਮਤਗੜ੍ਹ
ਮਲੇਰਕੋਟਲਾ-148023
ਸੰਪਰਕ: 9417969547

ਬਦਲੀ ਨਿਯਮ ਕੁਦਰਤ ਦਾ

ਡਾ. ਰਾਜਵੰਤ ਕੌਰ ਪ੍ਰੀਤ ਮਾਨ

ਮੌਸਮ ਬਦਲਦੇ, ਰੁੱਤਾਂ ਮੌਲਦੀਆਂ, ਬਨਸਪਤੀ ਖਿੜਦੀ, ਫੁੱਲ-ਕਲੀਆਂ ਮੁਸਕਰਾਉਂਦੇ ਤੇ ਮਹਿਕਾਂ ਖਲੇਰਦੇ ਨੇ। ਕਦੇ ਅੰਤਾਂ ਦੀ ਠੰਢ, ਕਦੇ ਅੰਤਾਂ ਦੀ ਗਰਮੀ। ਇਸ ਵਿਸ਼ਾਲ ਬ੍ਰਹਿਮੰਡ ਵਿਚ ਮੌਸਮਾਂ ਦੀ ਸਥਿਤੀ ਵੱਖ-ਵੱਖ ਹੋਣ ਕਰ ਕੇ ਰਹਿਣ-ਸਹਿਣ ਦੇ ਢੰਗ ਵੀ ਬਦਲਦੇ ਹਨ। ਸੁੰਗੜਨਾ, ਮੁਰਝਾਉਣਾ, ਰੁੱਖਾਂ ਦਾ ਰੁੰਡ-ਮਰੁੰਡ ਹੋ ਜਾਣਾ, ਸੀਤ ਹਵਾਵਾਂ, ਬਰਫਾਂ ਦੀਆਂ ਫੁਹਾਰਾਂ ਸਭ ਕੁੱਝ ਕੁਦਰਤੀ ਵਰਤਾਰੇ ਹਨ। ਪਰ ਜੀਵਨ ਨੂੰ ਸੁੰਗੜਨ ਜਾਂ ਮੁਰਝਾਉਣ ਨਾ ਦੇਈਏ, ਜੀਵਨ ਤਾਂ ਫੈਲਣ ਤੇ ਮਹਿਕਣ ਲਈ ਹੈ। ਜਦ ਕਾਇਨਾਤ ਮਹਿਕਦੀ ਹੈ, ਖ਼ੁਸ਼ਬੋਈ ਫੈਲਦੀ ਹੈ ਤਾਂ ਮੁਰਝਾਏ ਚਿਹਰੇ ਵੀ ਖਿੜ ਪੈਂਦੇ ਹਨ। ਜੀਵਨ ਤੇ ਕੁਦਰਤ ਦਾ ਰਿਸ਼ਤਾ ਅਟੁੱਟ ਹੈ।

ਹਰ ਜੀਵਨ ਕੀਮਤੀ ਹੈ। ਪਹਿਲਾਂ ਆਪਣੇ ਜੀਵਨ ਨੂੰ ਪਿਆਰ ਕਰੀਏ। ਆਪਣੇ ਆਪ ਨੂੰ ਪਿਆਰ ਕਰਨ

"ਡਿਸਕੋ ਦੀਵਾਨੀਏ" ਨੰਗੇਜ਼ ਕੱਜ ਨੀਂ

"ਡਿਸਕੋ ਦੀਵਾਨੀਏ" ਨੰਗੇਜ਼ ਕੱਜ ਨੀਂ
ਲੋਕੀ ਤੇਰਾ ਦੇਖਦੇ ਤਮਾਸ਼ਾ ਅੱਜ ਨੀਂ
ਤੂੰ ਰੰਗਰਲੀਆਂ ਮਾਣੇਂ,
ਕੀ ਬਣੂ ਦੁਨੀਆਂ ਦਾ,
ਸੱਚੇ ਪਾਤਸ਼ਾਹ ਵਾਹਗੁਰੂ ਜਾਣੇਂ

ਗੁਰਦਾਸ ਮਾਨ ਦੇ ਮੁੱਢਲੇ ਸੁੱਪਰਹਿੱਟ ਗੀਤਾਂ 'ਚੋ ਇਸ ਗੀਤ ਤੋਂ ਹਰ ਵਿਅਕਤੀ ਵਾਕਫ ਹੈ। ਇਸ ਗੀਤ ਵਿੱਚ ਗੁਰਦਾਸ ਮਾਨ ਨੇ "ਡਿਸਕੋ ਦੀਵਾਨੇ" ਗੀਤ ਗਾਉਣ ਵਾਲੀ ਕੁੜੀ ਤੇ ਪ੍ਰਤੀਕਰਮ ਕੀਤਾ ਸੀ, ਅਸਲ ਵਿੱਚ ਗੁਰਦਾਸ ਮਾਨ ਤੋਂ ਪਹਿਲਾਂ ਪਾਕਿਸਤਾਨ ਕਰਾਚੀ ਦੀ ਪੰਦਰਾਂ ਕੁ ਵਰ੍ਹਿਆਂ ਦੀ ਮੁਟਿਆਰ ਨੇ ਪੂਰੀ ਦੁਨੀਆ ਨੂੰ ਹਿਲਾ ਕੇ ਰੱਖ ਦਿੱਤਾ ਸੀ। ਉਸਦਾ ਐਲ ਪੀ ਰਿਕਾਰਡ ਜਿਸਦਾ ਟਾਈਟਲ 'ਡਿਸਕੋ ਦੀਵਾਨੇ' ਸੀ, ਨਵੀਂ ਉਮਰ ਦੇ ਸਰੋਤਿਆਂ ਵਿੱਚ ਆਪਣੀ ਖਾਸ ਥਾਂ ਬਣਾ ਚੁੱਕਾ ਸੀ।

ਇੱਕ ਤਾਂ ਇਹ ਕੁੜੀ ਪਾਕਿਸਤਾਨ ਦੀ ਵਿਉਪਾਰਕ ਰਾਜਧਾਨੀ ਕਰਾਚੀ ਦੀ ਜੰਮਪਲ ਸੀ। ਦੂਸਰਾ ਸਰਦੇ ਪੁੱਜਦੇ ਘਰ ਦੀ ਧੀ ਸੀ ਤੇ ਤੀਸਰਾ ਲੰਡਨ ਵਿੱਚ ਪੜ੍ਹਦੀ ਸੀ। ਚੌਥਾ ਆਵਾਜ਼ ਤੇ ਅਦਾਇਗੀ ਦੀ ਧਨੀ ਸੀ, ਪਰ ਪੱਛਮੀ ਰੰਗ ਵਿੱਚ ਰੰਗੀ ਸੀ।

ਉਸ ਦੇ ਪਹਿਲੇ ਰਿਕਾਰਡ ਦਾ ਟਾਈਟਲ ਹੀ "ਡਿਸਕੋ ਦੀਵਾਨੇ" ਸੀ ਜਿਸ 'ਤੇ ਪੂਰੀ ਦੁਨੀਆ ਨੱਚ ਉੱਠੀ ਸੀ ਇਸ ਕੁੜੀ ਦਾ ਨਾਮ "ਨਾਜੀਆ ਹਸਨ " ਸੀ।

ਨਾਜੀਆ ਹਸਨ ਦਾ ਪ੍ਰਸਿੱਧੀ ਇੱਥੋਂ ਤੱਕ ਵਧ ਗਈ ਸੀ ਕਿ 1980 ਵਿੱਚ ਬਣੀ ਫਿਲਮ ਕੁਰਬਾਨੀ ਵਿੱਚ ਉਸਦਾ ਗੀਤ "ਆਪ ਜੈਸਾ ਕੋਈ ਮੇਰੀ ਜ਼ਿੰਦਗੀ ਮੇਂ ਆਏ ਤੋ ਬਾਤ ਬਣ ਜਾਏ" ਪਾਇਆ ਗਿਆ, ਜਿਸਦੇ ਆਸਰੇ ਫਿਲਮ ਨੇ ਬੁਲੰਦੀਆਂ ਛੋਹੀਆਂ।

ਨਾਜੀਆ ਹਸਨ ਦਾ ਜਨਮ ਸਮਾਜ ਸੇਵਿਕਾ ਮੁਨੀਜਾ ਬੁਸ਼ੀਰ ਦੀ ਕੁੱਖੋਂ ਵਿਉਪਾਰੀ ਪਿਤਾ ਬਸ਼ੀਰ ਹਸਨ ਦੇ ਘਰ ਕਰਾਚੀ ਵਿੱਚ 3 ਅਪ੍ਰੈਲ 1965 ਨੂੰ ਹੋਇਆ। ਨਾਜੀਆ ਨੇ ਬਿਜ਼ਨਸ ਐਡਮਿਸਟ੍ਰੇਸ਼ਨ ਅਤੇ ਅਰਥ ਸ਼ਾਸਤਰ ਦੀ ਬੈਚੁਲਰ ਡਿਗਰੀ ਲੰਡਨ ਦੀ ਰਿਚਮੰਡ ਅਮੇਰਿਕਨ ਯੂਨੀਵਰਸਿਟੀ ਤੋਂ ਕੀਤੀ। ਨਾਜੀਆ ਨੇ ਆਪਣੇ ਭਰਾ ਜੋਹੇਬ ਹਸਨ ਨਾਲ ਰਲ ਕੇ ਪਹਿਲਾ ਰਿਕਾਰਡ ਬਣਾਇਆ ਤਾਂ ਚਾਰੇ ਪਾਸੇ ਡਿਸਕੋ ਦੀਵਾਨੇ, ਡਿਸਕੋ ਦੀਵਾਨੇ ਹੀ ਹੋ ਗਈ ਅਤੇ ਸਮੁੱਚੇ ਏਸ਼ੀਆ ਦੇ ਕਲਾਕਾਰਾਂ 'ਚ ਵੀ ਇੱਕ ਹੱਲਚਲ ਜਿਹੀ ਹੋ ਗਈ।30 ਮਾਰਚ 1995 ਨੂੰ ਮਿਰਜ਼ਾ ਇਸ਼ਿਤਿਆਗ ਬੇਗ ਨਾਲ ਕਰਾਚੀ ਵਿਖੇ ਇਸਲਾਮੀ ਰਹੁ ਰੀਤਾਂ ਨਾਲ ਨਿਕਾਹ ਕਰਵਾਇਆ।7 ਅਪ੍ਰੈਲ 1997 ਨੂੰ ਨਾਜੀਆ ਨੇ ਲੰਡਨ ਵਿੱਚ ਪੁੱਤਰ ਆਰੇਜ਼ ਹਸਨ ਨੂੰ ਜਨਮ ਦਿੱਤਾ, ਕੁਝ ਸਮੇਂ ਬਾਅਦ ਹੀ ਨਾਜੀਆ ਨੂੰ ਕੈਂਸਰ ਦੀ ਨਾਮੁਰਾਦ ਬੀਮਾਰੀ ਨੇ ਆਪਣੇ ਕਲਾਵੇ ਵਿੱਚ ਜਕੜ ਲਿਆ।

ਅਫਸੋਸ ਕਿ 3 ਅਗਸਤ 2000 ਨੂੰ ਉਸਦਾ ਨਿਕਾਹ ਤਲਾਕ 'ਚ ਤਬਦੀਲ ਹੋ ਗਿਆ ਤੇ ਤਲਾਕ ਤੋਂ ਸਿਰਫ 10 ਦਿਨਾਂ ਬਾਅਦ ਨਾਜੀਆ ਅੱਲਾ ਦੇ ਦਰ ਤੇ ਪਹੁੰਚ ਗਈ ।ਪਰ ਇਸ ਭੋਲੀ ਭਾਲੀ ਕੁੜੀ ਦਾ ਚਿਹਰਾ ਉਸਦੇ ਗੀਤ ਉਸਦੀ ਆਵਾਜ਼ ਹਮੇਸ਼ਾ ਹੀ ਸੰਗੀਤ ਪ੍ਰੇਮੀਆਂ ਦੇ ਦਿਲਾਂ 'ਚ ਵਸਦੀ ਰਹੇਗੀ।

****

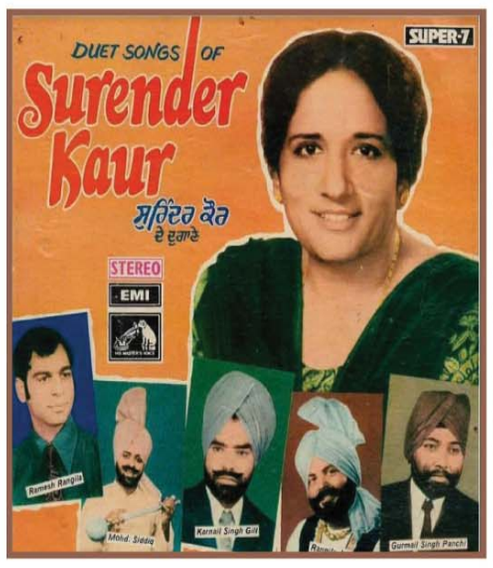

ਸੁਰਿੰਦਰ ਕੌਰ ਦੇ ਦੋ-ਗਾਇਆਂ ਵਾਲੇ S/7 ਰਿਕਾਰਡ ਦਾ ਕਵਰ, ਜਿਸ ਵਿੱਚ ਸੁਰਿੰਦਰ ਕੌਰ ਜੀ ਨਾਲ ਸਾਥੀ ਗਾਇਕ, ਰਮੇਸ਼ ਰੰਗੀਲਾ, ਮੁਹੰਮਦ ਸਦੀਕ, ਕਰਨੈਲ ਗਿੱਲ, ਅਜੀਤ ਸਿੰਘ ਰੰਗੀਲਾ ਜੱਟ ਅਤੇ ਗੁਰਮੇਲ ਸਿੰਘ ਪੰਛੀ ਹਨ।

ਇਹ ਰਿਕਾਰਡ ਅਣਵੰਡੇ ਪੰਜਾਬ ਅਤੇ ਪੰਜਾਬੀਅਤ ਦੀ ਤਸਵੀਰ ਹੈ। ਇਸਦੀ ਪ੍ਰਮੁੱਖ ਗਾਇਕਾ ਸੁਰਿੰਦਰ ਕੌਰ ਲਹੌਰ ਦੀ ਜੰਮੀ ਜਾਈ ਸੀ । ਰਮੇਸ਼ ਰੰਗੀਲਾ ਵੀ ਗੁਜਰਾਂਵਾਲਾ (ਹੁਣ ਪਾਕਿਸਤਾਨ) ਦੀ ਪੈਦਾਇਸ਼ ਸੀ।ਮੁਹੰਮਦ ਸਦੀਕ ਰਾਮਪੁਰ ਕਟਾਈ (ਲੁਧਿਆਣਾ),ਕਰਨੈਲ ਗਿੱਲ ਗੁਰੂਸਰ (ਲਾਇਲਪੁਰ) ਹੁਣ ਪਾਕਿਸਤਾਨ, ਅਜੀਤ ਸਿੰਘ ਰੰਗੀਲਾ (ਨਕੋਦਰ) ਅਤੇ ਗੁਰਮੇਲ ਸਿੰਘ ਪੰਛੀ ਲੁਧਿਆਣੇ ਦਾ ਸੀ।ਜਦੋਂ ਕਿ ਮੁਹੰਮਦ ਸਦੀਕ (ਇਸਲਾਮ) , ਰਮੇਸ਼ ਰੰਗੀਲਾ (ਹਿੰਦੂ) ਸੁਰਿੰਦਰ ਕੌਰ ਕਰਨੈਲ ਗਿੱਲ, ਅਜੀਤ ਸਿੰਘ ਰੰਗੀਲਾ, ਗੁਰਮੇਲ ਪੰਛੀ (ਸਿੱਖ ਧਰਮ) ਨਾਲ ਸਬੰਧਿਤ ਹਨ।

ਇਸ ਰਿਕਾਰਡ ਦੇ ਸੰਗੀਤਕਾਰ ਪੰਨਾ ਲਾਲ ਕੱਥਕ (ਹਿੰਦੂ) ਧਰਮ ਨਾਲ ਸਬੰਧਿਤ ਸਨ। ਪੰਨਾ ਲਾਲ ਜੀ ਅੱਜ ਦੇ ਚਰਚਿਤ ਸੰਗੀਤਕਾਰ ਜੈਦੇਵ ਕੁਮਾਰ ਦੀ ਪਿਤਾ ਸਨ। ਜਦੋਂ ਕਿ ਨਿਰਮਾਤਾ ਜ਼ਹੀਰ ਅਹਿਮਦ (ਇਸਲਾਮ) ਨਾਲ ਸਬੰਧਤ ਹਨ।

ਇਸ ਵਿਚਲੇ ਗੀਤਾਂ ਦੇ ਗੀਤਕਾਰ ਬਾਬੂ ਸਿੰਘ ਮਾਨ ਮਰਾੜ੍ਹਾਂ ਵਾਲੇ, ਦੇਵ ਥਰੀਕਿਆਂ ਵਾਲੇ, ਚਤਰ ਸਿੰਘ ਪ੍ਰਵਾਨਾ, ਲਾਭ ਚਿਤਾਮਲੀ ਵਾਲਾ, ਗਾਮੀ ਸੰਗਤਪੁਰੀਆ, ਪੰਜਾਬੀਅਤ ਦਾ ਸਿਰਨਾਵਾਂ ਹਨ।

ਹੈ ਨਾਂ ਪੂਰਨ ਪੰਜਾਬ ਤੇ ਪੰਜਾਬੀਅਤ ਦੀ ਤਸਵੀਰ

ਇਹ ਰਿਕਾਰਡ ਦੁਨੀਆਂ ਦੀ ਪ੍ਰਸਿੱਧ ਕੰਪਨੀ ਹਿਜ਼ ਮਾਸਟਰਜ਼ ਵਾਇਸ ਨੇ 1974 ਵਿੱਚ ਬਣਾਇਆ ਸੀ। ਜਿਸਦਾ ਲੜੀ ਨੰਬਰ ਐ S/7 LAE 24006 ਹੈ ਇਸ ਵਿੱਚ ਕੁੱਲ ਛੇ ਗੀਤ ਹਨ ਜੋ ਤਰਤੀਬ ਵਾਰ ਇਸ ਤਰ੍ਹਾਂ ਹਨ:-

ਏ ਸਾਈਡ

1- ਜਿਉਂਦੇ ਰਹਿਣ ਹੋਟਲਾਂ ਵਾਲੇ (ਚਤਰ ਸਿੰਘ ਪ੍ਰਵਾਨਾ)
ਰਮੇਸ਼ ਰੰਗੀਲਾ ਤੇ ਸੁਰਿੰਦਰ ਕੌਰ

2- ਦੋ ਧੜਿਆਂ ਚ ਪਿੰਡ ਵੰਡਤਾ (ਬਾਬੂ ਸਿੰਘ ਮਾਨ)
ਮੁਹੰਮਦ ਸਦੀਕ ਤੇ ਸੁਰਿੰਦਰ ਕੌਰ

3- ਚੰਨਣਾ ਜੋਰੂ ਜਗਾ ਲੈ ਵੇ (ਦੇਵ ਥਰੀਕੇ ਵਾਲਾ)
ਗੁਰਮੇਲ ਸਿੰਘ ਪੰਛੀ ਤੇ ਸੁਰਿੰਦਰ ਕੌਰ

ਬੀ ਸਾਈਡ

4 ਆਈ ਸ਼ਗਨਾਂ ਦੀ ਰਾਤ (ਲਾਭ ਚਿਤਾਮਲੀ ਵਾਲਾ)
ਮੁਹੰਮਦ ਸਦੀਕ ਤੇ ਸੁਰਿੰਦਰ ਕੌਰ

5- ਛਈ ਛਈ ਛਈ (ਦੇਵ ਥਰੀਕੇ ਵਾਲੇ)
ਰੰਗੀਲਾ ਜੱਟ ਤੇ ਸੁਰਿੰਦਰ ਕੌਰ

6- ਜੱਟੀ ਸੈਰ ਨੂੰ ਚੱਲੀ (ਗਾਮੀ ਸੰਗਤਪੁਰੀਆ)
ਕਰਨੈਲ ਗਿੱਲ ਤੇ ਸੁਰਿੰਦਰ ਕੌਰ

ਐੱਸ ਵਾਈ ਐਲ ਦੀ ਉਸਾਰੀ ਰੋਕਣ ਲਈ ਜਗਮੀਤ ਬਰਾੜ ਵੱਲੋਂ ਕੀਤੀ ਗਈ ਜਨਤਕ ਲਾਮਬੰਦੀ ਦੀ ਭੂਮਿਕਾ

ਫੇਸਬੁੱਕ ਪਰਿਵਾਰ ਦੀਆਂ ਗੱਲਾਂਬਾਤਾਂ

ਪੰਜਾਬ ਵਿੱਚ ਖਾੜਕੂ ਲਹਿਰ ਦੇ ਪੈਰ ਉਖੜਨ ਉਪਰੰਤ ਕੇਂਦਰ ਦੀ ਨਰਸਿਮਾ ਰਾਓ ਸਰਕਾਰ ਨੇ ਹਰਿਆਣਾ ਸਰਕਾਰ ਦੇ ਦਬਾਅ 'ਤੇ ਚਲਦਿਆਂ ਐਸ ਵਾਈ ਐਲ ਨਹਿਰ ਦੀ ਰੋਕੀ ਹੋਈ ਉਸਾਰੀ ਨੂੰ ਸ਼ੁਰੂ ਕਰਨ ਦੇ ਜਾਇਜੇ ਲੈਣੇ ਸ਼ੁਰੂ ਕਰ ਦਿੱਤੇ ਸਨ। ਜਿਕਰਯੋਗ ਹੈ ਕਿ ਜੁਲਾਈ 1990 ਵਿੱਚ ਐਸ ਵਾਈ ਐਲ ਪ੍ਰਾਜੈਕਟ ਦੇ ਚੀਫ ਇੰਜੀਨੀਅਰ ਐਮ ਐਲ ਸੀਕਰੀ ਦੀ ਖਾੜਕੂਆਂ ਵੱਲੋਂ ਹੱਤਿਆ ਕੀਤੇ ਜਾਣ ਉਪਰੰਤ ਪੰਜਾਬ ਦੇ ਗੜਬੜ ਵਾਲੇ ਹਾਲਾਤ ਨੂੰ ਵੇਖਦਿਆਂ ਐਸ ਵਾਈ ਐਲ ਦੀ ਉਸਾਰੀ ਇੱਕ ਵਾਰ ਰੋਕ ਦਿੱਤੀ ਗਈ ਸੀ ਅਤੇ ਸੰਨ 1994 ਵਿੱਚ ਹਾਲਾਤ ਆਮ ਵਰਗੇ ਹੋਣ ਤੋਂ ਬਾਅਦ ਇਸ ਨੂੰ ਦੁਬਾਰਾ ਸ਼ੁਰੂ ਕਰਨ ਦਾ ਅਮਲ ਸ਼ੁਰੂ ਹੋਣਾ ਤੈਅ ਸੀ, ਕਿਉਂਕਿ ਪੰਜਾਬ ਦੇ ਸਾਬਕਾ ਮੁੱਖ ਮੰਤਰੀ ਸੁਰਜੀਤ ਸਿੰਘ ਬਰਨਾਲਾ ਅਤੇ ਵਿੱਤ ਮੰਤਰੀ ਬਲਵੰਤ ਸਿੰਘ ਹੋਰੀਂ ਰਾਜੀਵ-ਲੌਂਗੋਵਾਲ ਸਮਝੌਤਾ-1985 ਤਹਿਤ ਐਸ ਵਾਈ ਐਲ ਦੀ ਉਸਾਰੀ ਲਈ ਸਹਿਮਤੀ ਦੇ ਚੁੱਕੇ ਸਨ।

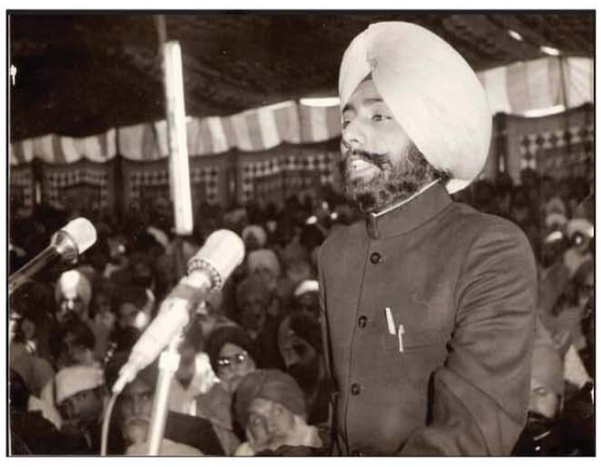

ਪੰਜਾਬ ਦੇ ਤਤਕਾਲੀਨ ਮੁੱਖ ਮੰਤਰੀ ਬੇਅੰਤ ਸਿੰਘ ਅਤੇ ਉਨ੍ਹਾਂ ਦੀ ਵਜਾਰਤ ਕੇਂਦਰ ਦੀ ਨਰਸਿਮਹਾ ਰਾ? ਸਰਕਾਰ ਦੇ ਹਰ ਹੁਕਮ 'ਤੇ ਫੁੱਲ ਚੜਾਉਣ ਲਈ ਤਿਆਰ ਸੀ ਪਰ ਦੇਸ਼ ਦੀ ਸੰਸਦ ਵਿੱਚ ਮੈਂਬਰ ਪਾਰਲੀਮੈਂਟ ਜਗਮੀਤ ਸਿੰਘ ਬਰਾੜ ਦੀ 'ਆਵਾਜ ਏ ਪੰਜਾਬ' ਵਾਲੀ ਕਾਰਗੁਜਾਰੀ ਅਤੇ ਉਨ੍ਹਾਂ ਵੱਲੋਂ ਪੰਜਾਬ ਵਿੱਚ ਐਸ ਵਾਈ ਐਲ ਵਿਰੁੱਧ ਕੀਤੀ ਜਾ ਰਹੀ ਜਨਤਕ ਲਾਮਬੰਦੀ ਇਸ ਦੀ ਦੁਬਾਰਾ ਉਸਾਰੀ ਸ਼ੁਰੂ ਹੋਣ ਵਿੱਚ ਵੱਡੀ ਅੜਚਣ ਸੀ। ਰਾਜਸੀ ਮਾਹਿਰਾਂ ਅਨੁਸਾਰ ਉਸ ਸਮੇ ਕੇਂਦਰ ਕੋਲ ਇਸ ਅੜਚਨ ਨੂੰ ਦੂਰ ਕਰਨ ਲਈ ਦੋ ਹੀ ਰਾਹ ਸਨ, ਪਹਿਲਾ ਜਗਮੀਤ ਸਿੰਘ ਬਰਾੜ ਨੂੰ ਕੇਂਦਰ ਦੀ ਵਜੀਰੀ ਸੌਂਪ ਕੇ ਚੁੱਪ ਕਰਵਾਉਣਾ ਅਤੇ ਦੂਸਰਾ ਉਸ ਵੱਲੋਂ ਜਨਤਕ ਲਾਮਬੰਦੀ ਦੀ ਉਸਾਰੀ ਵਿਰੁੱਧ ਕੀਤੀ ਜਾ ਰਹੀ ਜਨਤਕ ਲਾਮਬੰਦੀ ਨੂੰ ਬੇਅੰਤ ਸਿੰਘ ਵਜਾਰਤ ਦੇ ਸਰਕਾਰੀ ਤੰਤਰ ਰਾਹੀਂ ਬੇਅਸਰ ਕਰਨਾ ਸੀ ਪਰ ਜਗਮੀਤ ਸਿੰਘ ਬਰਾੜ ਦੀ ਪਾਰਲੀਮੈਂਟੇਰੀਅਨ ਯੋਗਤਾ ਅਤੇ ਪੰਜਾਬ ਪ੍ਰਤੀ ਦਰਦ ਭਰੀ ਅਪਣੱਤ ਅੱਗੇ ਕੇਂਦਰ ਸਰਕਾਰ ਦੀ ਪੇਸ਼ ਨਾ ਚੱਲ ਸਕੀ।

ਕੇਂਦਰੀ ਵਜਾਰਤ ਆਪਣੀ ਹੀ ਪਾਰਟੀ ਦੇ ਐਮ ਪੀ ਮੂੰਹੋਂ ਗੂੰਜਦੀ ਆਵਾਜ ਏ ਪੰਜਾਬ ਨੂੰ ਨਜਰਅੰਦਾਜ ਕਰਕੇ ਇੱਕ ਦਹਾਕਾ ਪਹਿਲਾਂ ਵਾਲਾ ਖੂਨੀ ਜਖਮ ਉਠਾਉਣ ਤੋਂ ਗੁਰੇਜ ਕਰਦੀ ਰਹੀ। ਸਿੱਟੇ ਵੱਜੋਂ ਐਸ ਵਾਈ ਐਲ ਦੀ ਉਸਾਰੀ ਦਾ ਮਾਮਲਾ ਲਟਕ ਗਿਆ।

ਪੰਜਾਬ ਦੇ ਦਰਿਆਈ ਮੁੱਦਿਆਂ ਅੱਗੇ ਘੁੰਮਦੀ ਜਗਮੀਤ ਸਿੰਘ ਬਰਾੜ ਦੀ ਕਾਰਗੁਜਾਰੀ ਬਾਰੇ ਭਾਵੇਂ ਨਵੀਂ ਪੀੜੀ ਦੇ ਲੋਕ ਭਾਵੇਂ ਘੱਟ ਵਾਕਫ ਹਨ ਪਰ ਢਾਈ ਦਹਾਕੇ ਪਹਿਲਾਂ ਵਾਲੇ ਘਟਨਾਕ੍ਰਮਾਂ ਨੂੰ ਵੇਖ ਚੁੱਕੇ ਪੰਜਾਬੀ ਜਗਮੀਤ ਸਿੰਘ ਬਰਾੜ ਵੱਲੋਂ ਐਸ ਵਾਈ ਐਲ ਮੁੱਦੇ 'ਤੇ ਨਿਭਾਈ ਗਈ ਪੰਜਾਬ ਪੱਖੀ ਭੂਮਿਕਾ ਦੇ ਅੱਜ ਵੀ ਕਾਇਲ ਹਨ

(ਸਿਮਰਜੀਤ ਸਿੰਘ ਸੰਧੂ ਦੀ ਫੇਸਬੁੱਕ ਉਪਰੋਂ ਪੰਜਾਬੀ ਅਖ਼ਬਾਰ ਦੇ ਪਾਠਕਾਂ ਲਈ)

ਜਦ ਚੁੰਨੀ ਦੇ ਲੜ ਬੰਨ੍ਹੇ ਜਾਣ ਪਤਾਸੇ ਕੁੜੀਆਂ ਦੇ

ਜਦ ਚੁੰਨੀ ਦੇ ਲੜ ਬੰਨ੍ਹੇ ਜਾਣ ਪਤਾਸੇ ਕੁੜੀਆਂ ਦੇ,
ਜਾਂ ਕੁਆਰੀ ਤਾਂ ਚਾਉ ਵੀਵਾਹੀ ਤਾਂ ਮਾਮਲੇ ਫਰੀਦਾ ਏਹੋ ਪਛੋਤਾਓ ਵਤਿ ਕੁਆਰੀ ਨ ਥੀਐ।

ਸਦੀਆਂ ਤੋਂ ਭਾਰਤੀਆਂ ਦੀ ਵੱਡੀ ਜ਼ਿਮੇਵਾਰੀ ਔਲਾਦ ਦਾ ਵਿਆਹ ਕਰਨਾ ਰਹੀ ਹੈ। ਸਾਡਾ ਲੋਕ-ਸਾਹਿਤ ਇਸ ਦੀ ਗਵਾਹੀ ਭਰਦਾ ਹੈ ਜਿੱਥੇ ਧੀ ਆਪਣੀ ਮੰਗ ਰਖਦੀ ਹੈ -

ਪੱਕਾ ਘਰ ਟੋਲ੍ਹੀਂ ਬਾਬਲਾ ਕਿਤੇ ਲਿੱਪਣੇ ਨਾ ਪੈਣ ਬਨੇਰੇ।

ਪਿਛਲੇ ਕੁੱਝ ਅਰਸੇ ਤੋਂ ਵਿਚੋਲੇ ਦਾ ਕਾਰੋਬਾਰ ਨੈੱਟ ਨੇ ਸਾਂਭ ਕੇ ਜਾਤ-ਪਾਤ ਮਿਟਾ ਰੱਖੀ ਹੈ। ਕਿਹਾ ਜਾਂਦਾ ਹੈ ਪਿਛਲੇ ਦਸ ਸਾਲਾਂ ਵਿਚ ਦੋ ਕਰੋੜ ਲੋਕਾਂ ਨੇ ਆਪਣੇ ਆਪ ਨੂੰ ਇਸ ਪਿੜ ਵਿਚ ਪੇਸ਼ ਕੀਤਾ ਹੈ। ਜੀਵਨਸਾਥੀ ਡੌਟ ਕੌਮ ਦਾ ਦਾਅਵਾ ਹੈ ਕਿ ਹਰ ਰੋਜ਼ ਡੇਢ ਕਰੋੜ ਤੋਂ ਵੱਧ ਲੋਕ ਇਸ ਤੇ ਹਾਜ਼ਰੀ ਭਰਦੇ ਹਨ। ਵਿਆਹ ਇੱਕ ਅਜਿਹੀ ਖ਼ੂਬਸੂਰਤ ਰਸਮ ਹੈ ਜਿਸ ਨਾਲ ਔਰਤ ਮਰਦ ਸੰਬੌਧਾਂ ਨੂੰ ਸਮਾਜਕ ਪ੍ਰਵਾਨਗੀ ਦਾ ਠੱਪਾ ਜ਼ਿੰਦਗੀ ਦਾ ਨਵਾਂ ਅਧਿਆਏ ਸ਼ੁਰੂ ਕਰਦਾ ਹੈ। ਇਹ ਅਜਿਹਾ ਪੰਨਾ ਹੈ ਜਦੋਂ ਮਨ ਦੀਆਂ ਬਰੂਹਾਂ ਤੋਂ ਸੁਪਨੇ ਝਾਕਣ ਲਗਦੇ ਹਨ, ਜਿਸ ਨਾਲ ਭਵਿੱਖੀ ਸੱਧਰਾਂ ਕਰਵਟ ਲੈਂਦੀਆਂ ਹਨ। ਬਾਂਹ ਵਧਾ ਕੇ ਤਾਰੇ ਤੋੜ ਮਹਿਬੂਬ ਦੇ ਸਿਰ ਗੁੰਦਣ ਵਰਗੀ ਰੀਝ ਮਚਲਦੀ ਹੈ। ਪਰ ਜਿਉਂ ਹੀ ਜ਼ਿਮੇਵਾਰੀਆਂ ਦਰ ਖੜਕਾਉਂਦੀਆਂ ਹਨ, ਦੋਵੇਂ ਅਵਾਕ ਹੋ ਕੇ ਇਕ ਦੂਜੇ ਵੱਲ ਝਾਕਦੇ ਹਨ। ਕਈ ਵਾਰੀ ਤਾਂ ਸੁਨਣ ਵਿਚ ਆਉਂਦਾ ਹੈ ਕਿ ਪ੍ਰਾਣਾਂ ਤੋਂ ਪਿਆਰੇ ਵੀ ਪ੍ਰਾਣਾਂ ਦੇ ਪਿਆਸੇ ਹੋ ਨਿਬੜਦੇ ਹਨ। ਸਿਆਣੇ ਆਖਦੇ ਹਨ ਵਿਆਹ ਤਾਂ ਟਸ-ਟਸ ਕਰਦੀ ਉਮਰੇ ਹੋ ਜਾਣਾ ਚਾਹੀਦਾ ਹੈ। ਪਰ ਹੁਣ ਹਾਲਾਤ ਬਦਲ ਰਹੇ ਹਨ।

ਮੇਰੇ ਇੱਕ ਅਧਿਆਪਕ ਨੇ ਕਿਹਾ ਸੀ ਕਿ ਕੁੜੀ ਨੂੰ ਵਿਆਹ ਓਥੇ ਕਰਾਉਣਾ ਚਾਹੀਦੈ ਜਿੱਥੇ ਉਹ ਪਿਆਰੀ ਜਾਂਦੀ ਹੋਵੇ ਤੇ ਲੜਕੇ ਨੂੰ ਓਥੇ ਜਿੱਥੇ ਉਹ ਸਤਿਕਾਰਿਆ ਜਾਂਦਾ ਹੋਵੇ। ਸਾਡੇ ਸਮਿਆਂ ਵਿਚ ਵਿਆਹ ਸੌਖੇ ਪਰ ਤਲਾਕ ਔਖੇ ਸਨ, ਪਰ ਹੁਣ ਵਿਆਹ ਔਖੇ ਤੇ ਛੱਡ-ਛਡਾ ਸੌਖਾ ਹੋ ਰਿਹਾ ਹੈ। ਆਮ ਤੌਰ ਤੇ ਵਿਆਹ ਸਭ ਦਾ ਹੀ ਹੋ ਜਾਂਦਾ ਹੈ ਪਰ ਅਸਲ ਵਿਚ ਵਿਆਹ ਵਿਰਲਿਆਂ ਦੇ ਹੀ ਮੁਹੱਬਤਾਂ ਨਾਲ ਨਿਭਦੇ ਵੇਖੇ ਹਨ, ਜਿੱਥੇ ਮਨ ਮਿੱਟੀ ਵਿਚ ਉੱਗਣ ਤੇ ਵਿਗਸਣ ਨਾਲ ਇੱਛਾ ਵਰਗੀ ਇਬਾਰਤ ਉਲੀਕੀ ਜਾ ਸਕੇ। ਕਈਆਂ ਦਾ ਤਾਂ ਹਨੀਮੂਨ ਤੋਂ ਹੀ ਵੱਖ-ਵੱਖ ਸਵਾਰੀਆਂ ਤੇ ਆਉਣਾ ਸੁਣਿਆ ਹੈ। ਜਿੰਨੀ ਸ਼ਿੱਦਤ, ਬੇਸਬਰੀ ਅਤੇ ਕਾਹਲ ਨਾਲ ਉਹ ਇੱਕ ਦੂਜੇ ਦੀ ਦੇਹੀ ਵੱਲ ਉਲਰਦੇ ਹਨ, ਉਸ ਤੋਂ ਵੀ ਵੱਧ ਕਾਹਲ ਨਾਲ ਪਰੇ ਹਟਣ ਦੀ ਤੇਜ਼ੀ ਵੀ ਕਰਦੇ ਦੇਖੇ ਹਨ।

ਅੰਗ੍ਰੇਜ਼ੀ ਦੇ ਇੱਕ ਵਿਦਵਾਨ ਨੇ ਸਫਲ ਵਿਆਹ ਲਈ ਚਾਰ ਥੰਮ੍ਹ ਦੱਸੇ ਹਨ -

Caring ਖਿਆਲ ਰੱਖਣਾ,
Hearing ਗੱਲ ਸੁਨਣਾ,
Sharing ਨਿੱਕੇ ਨਿੱਕੇ ਵੇਰਵੇ ਵੀ ਸਾਂਝੇ ਕਰਨਾ,
ਅਤੇ Bearing ਬਰਦਾਸ਼ਤ ਕਰਨਾ।

ਪਰ ਜ਼ਿੰਦਗੀ ਫਾਰਮੂਲਿਆਂ ਨਾਲ ਨਹੀਂ ਬਝਦੀ। ਲੋਕ ਮਜ਼ਾਕ ਕਰਦੇ ਆਖਦੇ ਨੇ ਸ਼ਾਦੀ-ਸ਼ੁਦਾ ਜ਼ਿੰਦਗੀ ਜੰਮੂੰ ਕਸ਼ਮੀਰ ਵਰਗੀ ਹੈ, ਦੇਖਣ ਨੂੰ ਸੋਹਣੀ ਪਰ ਲੜਾਈ ਦਾ ਖ਼ਤਰਾ ਚੌਵੀ ਘੰਟੇ ਬਣਿਆ ਹੋਇਆ ਹੈ। ਕਿਹਾ ਜਾਂਦਾ ਹੈ ਪਤੀ-ਪਤਨੀ ਦਾ ਸੰਬੰਧ ਸਿੱਕੇ ਦੇ ਦੋ ਪਾਸੇ ਹਨ, ਤਾਂ ਹੀ ਬਿਨਾ ਇੱਕ ਦੂਜੇ ਦੇ ਮੂੰਹ ਲੱਗੇ ਇਕੱਠੇ ਨਿਭਦੇ ਹਨ। ਦੇਸ ਬੈਠੇ ਸੋਚਦੇ ਸਾਂ ਬਾਹਰਲੇ ਦੇਸ ਦੇ ਲੋਕ ਤਾਂ ਨਰੜ ਘੱਟ ਹੀ ਹੋਣਗੇ ਪਰ ਜਦੋਂ ਦਾਜ, ਖ਼ੂਬਸੂਰਤੀ, ਪੈਸਾ ਜਾਂ ਆਈਲੈਟਸ ਦੇ ਬੈਂਡਾਂ ਨੂੰ ਦੇਖ ਸੌਦਾ ਕੀਤਾ ਵੇਖਦੇ ਹਾਂ, ਬਹੁਗਿਣਤੀ ਸੀਨੇ ਪਲਦੀਆਂ ਭਾਵਨਾਵਾਂ ਨੂੰ ਖਾਰਜ ਕਰਕੇ ਹੀ ਪਲਦੀ ਹੈ। ਹੁਣ ਤੱਕ ਪੰਜਾਬ ਤੋਂ ਖ਼ੂਬਸੂਰਤ ਕੁੜੀਆਂ ਚੁਣ-ਚੁਣ ਕੇ ਲਿਆਂਦੀਆਂ ਗਈਆਂ ਸਨ। ਵਤਨੋਂ ਆ ਕੇ ਉਨ੍ਹਾਂ ਦੀਆਂ ਮੋਟੀਆਂ ਅੱਖਾਂ

"ਨਸ਼ਿਆਂ ਤੋਂ ਬਚਾਅ ਸਬੰਧੀ ਉਪਾਅ, ਰੋਕਥਾਮ"

ਅੱਜ ਦੇ ਇਸ ਤੇਜ਼ ਰਫਤਾਰ ਸਮੇਂ ਦੌਰਾਨ ਮਨੁੱਖ ਦੀ ਤੇਜ਼ੀ ਨਾਲ ਤਰੱਕੀ ਕਰਨ ਦੀ ਲਾਲਸਾ ਤੇ ਸਮੇਂ ਤੋਂ ਪਹਿਲਾਂ ਅਮੀਰ ਬਨਣ ਅਤੇ ਆਪਣੇ ਜ਼ਿੰਦਗੀ ਦੇ ਅਸਲ ਮੁਕਾਮ ਤੱਕ ਪਹੁੰਚਣ ਦੀ ਦੌੜ ਨੇ ਵਿਅਕਤੀ ਨੂੰ ਅੰਨ੍ਹਾ ਕਰ ਦਿੱਤਾ ਹੈ ਕਿ ਉਹ ਸਭ ਕੁੱਝ ਭੁੱਲ-ਭੁੱਲਾ ਕੇ ਦਿਨ-ਰਾਤ ਮਿਹਨਤ ਮੁਸ਼ੱਕਤ ਕਰਨ ਵਿੱਚ ਲੱਗਿਆ ਰਹਿੰਦਾ ਹੈ ਜਿਸ ਦੌਰਾਨ ਉਸਨੂੰ ਆਪਣੇ ਸ਼ਰੀਰ ਦੀ ਸਾਂਭ-ਸੰਭਾਲ ਰੱਖਣਾ ਤਾਂ ਦੂਰ ਦੀ ਗੱਲ ਉਹ ਸ਼ਿਫਟਾ ਲਾ ਕੇ ਘੰਟਿਆ ਬੰਦੀ ਕੰਮ ਵਿੱਚ ਜੁੱਟਿਆ ਹੋਇਆ ਆਪਣੇ ਸਰੀਰ ਨੂੰ ਵੱਖ-ਵੱਖ ਕਿਸਮ ਦੇ ਨਸ਼ਿਆ ਵਿੱਚ ਧੱਕ ਦਿੰਦਾ ਹੈ ਆਪਣੇ ਸਰੀਰ ਤੋਂ ਲੋੜ ਤੋਂ ਵੱਧ ਜ਼ੋਰ ਲਾਉਣ ਅਤੇ ਸਮੇਂ ਤੋ ਵਧਕੇ ਕੰਮ ਕਰਨ ਦੀ ਲਾਲਸਾ ਉਸਨੂੰ ਕਈ ਖਤਰਨਾਕ ਨਸ਼ਿਆ ਦਾ ਆਦੀ ਬਣਾ ਛੱਡਦੀ ਹੈ ਜੋ ਕਿ ਹੌਲੀ-ਹੌਲੀ ਉਹ ਇਹਨਾਂ ਵਿੱਚ ਡੁੱਬਦਾ ਜਾਂਦਾ ਹੈ ਅਤੇ ਉਸਨੂੰ ਇਹ ਤੱਕ ਯਾਦ ਨਹੀ ਰਹਿੰਦਾ ਕਿ ਉਹ ਕਿਸੇ ਨਸ਼ੇ ਦਾ ਗੁਲਾਮ ਹੋ ਗਿਆ ਹੈ ।ਕਈ ਵਾਰ ਵਿਅਕਤੀ ਇਹ ਸਮਝ ਹੀ ਨਹੀ ਸਕਦਾ ਕਿ ਅਸਲ ਵਿੱਚ ਉਹ ਕਿਵੇ ਅਤੇ ਕਿਸ ਤਰ੍ਹਾ ਨਸ਼ੇ ਦਾ ਗੁਲਾਮ ਬਣਿਆ ।ਸਭ ਤੋਂ ਅਹਿਮ ਅਤੇ ਵਿਸ਼ੇਸ ਗੱਲ ਸਮਝਣ ਦੀ ਲੋੜ ਹੋ ਕਿ ਅਸਲ ਵਿੱਚ ਨਸ਼ਾ ਹੈ ਕੀ.....?

ਨਸ਼ਾਂ ਕੀ ਹੈ ?

ਨਸ਼ਾਂ ਜੋ ਕਿ ਇੱਕ ਮਿੱਠਾ ਜਹਿਰ ਹੈ ਕੋਈ ਵੀ ਵਸਤੂ ਜਿਸਦੀ ਲੋੜ ਅਤੇ ਮਾਤਰਾਂ ਤੋ ਜਿਆਦਾ ਸੇਵਨ ਕਰਨਾ ਜਾਂ ਫਿਰ ਇੱਕ ਗੋਲੀ ਜਾਂ ਦਵਾਈ ਦੇ ਤੌਰ ਤੋ ਲੰਬੇ ਸਮੇਂ ਤੋਂ ਲੈਣਾ ਅਤੇ ਉਸਦੀ ਆਦਤ ਪੈ ਜਾਣਾ ਇਸ ਤਰ੍ਹਾ ਰੋਜ਼ਾਨਾ ਦੀ ਆਦਤ ਅਤੇ ਉਸਦਾ ਸੇਵਨ ਜੋ ਕਿ ਪਹਿਲਾਂ-ਪਹਿਲ ਸਾਨੂੰ ਅਰਾਮ ਅਤੇ ਖੁਸ਼ੀ ਦਿੰਦਾ ਹੈ।ਪਰੰਤੂ ਅੰਤ ਵਿੱਚ ਇਹ ਸਾਡੀ ਅੰਦਰੂਨੀ ਕਮਜੋਰੀ ਵਜੋਂ ਉੱਭਰ ਕੇ ਸਾਹਮਣੇ ਆਉਂਦਾਂ ਹੈ। ਜਿਸ ਕਾਰਨ ਵਿਅਕਤੀ ਆਪਣੇ ਆਪ ਤੋਂ ਬੇਖਬਰ ਹੋ ਜਾਂਦਾ ਹੈ।ਅਤੇ ਉਸ ਨਸ਼ੇ ਅਤੇ ਦਵਾਈ ਦਾ ਆਦੀ ਹੋ ਜਾਂਦਾ ਹੈ।ਜਿਸ ਤੋਂ ਬਿਨ੍ਹਾਂ ਉਸਦਾ ਗੁਜਾਰਾ ਅਸੰਭਵ ਹੋ ਜਾਂਦਾ ਹੈ ।ਅਤੇ ਹੌਲੀ-ਹੌਲੀ ਉਹ ਵਿਅਕਤੀ ਉਸ ਨਸ਼ੇ ਦੇ ਅੰਦਰ ਧਸਦਾ ਚਲਾ ਜਾਂਦਾ ਹੈ।

ਇਸ ਤਰ੍ਹਾਂ ਇਹ ਨਸ਼ਾ ਜੋ ਕਿ ਅੱਗੇ ਚਲ ਕੇ ਬਹੁਤ ਹੀ ਭਿਆਨਕ ਰੂਪ ਅਖਿਤਿਆਰ ਕਰ ਲੈਂਦਾ ਹੈ ਜਿਸ ਵਿੱਚ ਘਰਾਂ ਦੇ ਇਕਲੌਤੇ ਦੀਵੇ ਤੱਕ ਬੁੱਝ ਜਾਂਦੇ ਹਨ ਇਹਨਾਂ ਨਸ਼ਿਆ ਬਾਰੇ ਇਕ ਵਿਦਵਾਨ ਨੇ ਬੜਾ ਸੋਹਣਾ ਲਿਖਿਆ ਹੈ.....

ਬੰਦ ਬੋਤਲ ਨੂੰ ਬੰਦਿਆ ਖੋਲ ਨਾ ਤੂੰ
ਇਸ ਬੋਤਲ ਦੇ ਵਿੱਚ ਕੰਗਾਲੀਆ ਨੇ
ਇਹਨੇ ਰਚਕੇ ਕਈਆ ਦੇ ਦਿਲਾ ਅੰਦਰ
ਕਾਂਗੜਾ ਵਾਗਰਾਂ ਹੱਡੀਆ ਗਾਲੀਆ ਨੇ
ਯਾਰੋ ਸੁੱਕ ਸਰੀਰ 'ਚ ਖੂਨ ਜਾਂਦਾ
ਉੱਡ ਚਿਹਰੇ ਤੋਂ ਜਾਂਦੀਆ ਲਾਲੀਆ ਨੇ

ਇਸ ਪ੍ਰਕਾਰ ਨਸ਼ਾਖੋਰੀ ਇੱਕ ਸਮਾਜਿਕ ਸਮੱਸਿਆ ਬਣਕੇ ਸਾਹਮਣੇ ਆ ਰਹੀ ਹੈ ਜੋ ਕਿ ਇਹ ਸਮੱਸਿਆ ਬਹੁਤ ਤੇਜ਼ੀ ਨਾਲ ਸਾਡੇ ਸਮਾਜ ਵਿੱਚ ਆਪਣੀਆ ਜੜ੍ਹਾਂ ਜਮਾ ਚੁੱਕੀ ਹੈ। ਅੱਜ ਦੇ ਇਸ ਤੇਜ਼ ਰਫ਼ਤਾਰ ਯੁੱਗ ਵਿੱਚ ਹਰ ਇੱਕ ਵਿਅਕਤੀ ਬੱਚੇ ਤੋ ਲੈ ਕੇ ਬਜੁਰਗਾਂ ਤੱਕ ਹਰ ਕੋਈ ਇਸ ਨਸ਼ਾਖੋਰੀ ਦਾ ਆਦੀ ਹੋ ਰਿਹਾ ਹੈ। ਇਸ ਤਰ੍ਹਾਂ ਦੇ ਸੇਵਨ ਕਰਨ ਵਾਲੇ ਵਿਅਕਤੀ ਕਹਿੰਦੇ ਹਨ ਕਿ ਅਸੀ ਇਸਦਾ ਸੇਵਨ ਨਸ਼ੀਲੀਆ ਦਵਾਈਆ ਜੋ ਕਿ ਸਾਡੇ ਸਰੀਰ ਨੂੰ ਅਰਾਮ ਅਤੇ ਖੁਸ਼ੀ ਦਿੰਦੀਆ ਹਨ ਪਰੰਤੂ ਉਹਨਾਂ ਨੂੰ ਇਹ ਪਤਾ ਹੀ ਨਹੀ ਚਲਦਾ ਕਿ ਇਸ ਤਰ੍ਹਾਂ ਦਾ ਅਰਾਮ ਅਤੇ ਖੁਸ਼ੀ ਉਹਨਾ ਦੇ ਸਰੀਰ ਦਾ ਸੰਤੁਲਨ ਵਿਗਾੜ ਕੇ ਰੱਖ ਦਿੰਦੀਆ ਹਨ ।ਨਸ਼ੇ ਦੀ ਸਰੀਰ ਅੰਦਰ ਪਹਿਚਾਣ ਕਿਵੇਂ ਕਰੀਏ ?

ਸਾਡੇ ਸਰੀਰ ਅੰਦਰ ਬਿਮਾਰੀ ਨਾਲ ਲੜਨ ਲਈ ਅਤੇ ਸਰੀਰ ਨੂੰ ਤੰਦਰੁਸਤ ਰੱਖਣ ਲਈ ਕੁੱਝ ਜੀਵਾਣੂ ਹੁੰਦੇ ਹਨ ਪਰੰਤੂ ਨਸ਼ੀਲੀਆ ਦਵਾਈਆ ਅਤੇ ਨਸ਼ੇ ਦੀ ਲਗਾਤਾਰ ਰੋਜ਼ਾਨਾ ਵਰਤੋਂ ਉਹਨਾਂ ਨੂੰ ਅੰਦਰੋ-ਅੰਦਰੀ ਮਾਰ ਦਿੰਦੀਆ ਹਨ। ਜਿਸ ਕਾਰਨ ਸਰੀਰ ਵਿੱਚ ਬਿਮਾਰੀਆ ਨਾਲ ਲੜਨ ਦੀ ਸ਼ਕਤੀ ਜੋ ਕਿ ਬਿਲਕੁਲ ਹੀ ਖਤਮ ਹੋ ਜਾਂਦੀ ਹੈ ਜਿਸਦੀ ਵਜ੍ਹਾਂ ਕਾਰਨ ਪੀੜਤ ਵਿਅਕਤੀ ਜਲਦੀ ਹੀ ਬਿਮਾਰੀਆਂ ਅਤੇ ਨਸ਼ੇ ਦਾ ਸ਼ਿਕਾਰ ਹੋ ਜਾਂਦਾ ਹੈ । ਜਿਸ ਕਾਰਨ ਉਹ ਛੋਟੀ ਤੋਂ ਛੋਟੀ ਬਿਮਾਰੀ ਦੀ ਲਪੇਟ ਵਿੱਚ ਜਲਦੀ ਆ ਜਾਂਦਾ ਹੈ ਅਤੇ ਇਹ ਬਿਮਾਰੀ ਜੋ ਕਿ ਲੰਬਾ ਸਮਾਂ ਉਸਦੇ ਸਰੀਰ ਨੂੰ ਚਿੰਬੜੀ ਰਹਿੰਦੀ ਹੈ ਅਤੇ ਨਸ਼ਾ ਕਰਨ ਵਾਲਾ ਵਿਅਕਤੀ ਹਮੇਸ਼ਾ ਕਾਹਲ ਵਿੱਚ ਰਹਿੰਦਾ ਹੈ ਅਤੇ ਉਸਦੇ ਚਿਹਰੇ ਦਾ ਰੰਗ ਹਰ ਸਮੇਂ ਲਾਲ ਜਾਂ ਗੁਲਾਬੀ ਹੋਇਆ ਰਹਿੰਦਾ ਹੈ ਇਸਦੇ ਨਾਲ ਹੀ ਉਸਦੀਆ ਅੱਖਾਂ ਅਤੇ ਉਸਦੇ ਕੰਮ ਕਰਨ ਦੇ ਢੰਗ ਜਾਂ ਬੋਲ-ਬਾਣੀ, ਤੁਰਨ-ਫਿਰਨ ਤੋਂ ਆਮ ਲੋਕ ਜਲਦੀ ਹੀ ਅੰਦਾਜ਼ਾ ਲਗਾ ਲੈਂਦੇ ਹਨ ਜੋ ਕਿ ਹਮੇਸ਼ਾ ਜਿਆਦਾਤਰ ਸਹੀ ਸਾਬਿਤ ਹੁੰਦਾ ਹੈ ।

ਨਸ਼ਾਖੋਰੀ ਦੇ ਕਾਰਨ.....?

ਨਸ਼ੇ ਕਿਹੜੇ ਹਨ ਅਤੇ ਇਹਨਾਂ ਦੇ ਕਾਰਨ ਕੀ ਹਨ ? ਜਿਸ ਵਿੱਚ ਬੀੜੀ, ਸਿਗਰਟ, ਸ਼ਰਾਬ, ਭੁੱਕੀ, ਅਫੀਮ, ਟੀਕੇ, ਕੋਕੀਨ, ਭੰਗ, ਚਰਸ਼, ਗਾਜਾ, ਚਿੱਟਾ, ਬਰਾਉਨ ਸ਼ੂਗਰ ਆਦਿ ਇਹ ਸਭ ਨਸ਼ੀਲੀਆਂ ਵਸਤੂਆਂ ਜੋ ਕਿ ਨਸ਼ੇ ਦੇ ਰੂਪ ਵਿੱਚ ਜਾਣੀਆ ਜਾਂਦੀਆ ਹਨ ।

ਕਾਰਨ, ਨਿਸ਼ਾਨੀਆ.....।

ਨੀਂਦ ਨਾ ਆਉਣਾ
ਕੰਮ 'ਚ ਦਿਲ ਨਾ ਲੱਗਣਾ
ਚਿੜਚਿੜਾ ਸ਼ੁਭਾਅ
ਅੱਖਾਂ ਵਿੱਚ ਲਾਲੀ
ਟੈਨਸ਼ਨ, ਦਿਮਾਗ ਤੋ ਬੋਝ
ਤਨਾਅ
ਜਿਆਦਾ ਕੰਮ ਕਰਨਾ
ਮਾੜੀ ਸੰਗਤ

ਇਸ ਤਰ੍ਹਾ ਇਹ ਸਭ ਕਾਰਨ, ਵਜ੍ਹਾ ਬਣਦੇ ਹਨ ਅਤੇ ਵਿਸ਼ੇਸ ਨਿਸ਼ਾਨੀਆਂ ਵਜੋਂ ਉੱਭਰਕੇ ਸਾਹਮਣੇ ਸਪੱਸ਼ਟ ਸੰਕੇਤ ਕਰਦੇ ਹਨ । ਸਰਵੇਖਣ ਵਿੱਚ ਇੱਕ ਗੱਲ ਸਾਹਮਣੇ ਆਈ ਹੈ ਕਿ ਹਰ ਦਸ ਮਿੰਟ ਬਾਅਦ ਬਲਣ ਵਾਲਾ ਸਿਵਾ ਇੱਕ ਨਸ਼ਈ ਜਾ ਨਸ਼ੇ ਕਰਨ ਵਾਲੇ ਵਿਅਕਤੀ ਦਾ ਹੁੰਦਾ ਹੈ । ਇਹਨਾਂ ਨਸ਼ਿਆ ਦੇ ਕਾਰਨ ਹੀ ਅਨੇਕਾ ਦੁਰਘਟਨਾਵਾਂ, ਬਲਤਕਾਰ, ਕਤਲ, ਲੜਾਈਆਂ, ਤਲਾਕ, ਰਿਸ਼ਤਿਆ ਦੀ ਟੁੱਟ ਭੱਜ ਹੁੰਦੀ ਹੈ । ਰੋਜਾਨਾ ਕਿੰਨੀਆਂ ਹੀ ਸੁਹਾਗਣਾ ਦੇ ਸੁਹਾਗ ਉਜੜਦੇ ਵਿਖਾਈ ਦਿੰਦੇ ਹਨ ਉਹਨਾਂ ਦੇ ਪਿੱਛੇ ਲਵਾਰਿਸ ਬੱਚੇ ਬੁੱਢੇ ਮਾਂ-ਪਿਓ ਜਿਹਨਾਂ ਦਾ ਦੁੱਖ ਜੋ ਕਿ ਸ਼ਬਦਾਂ ਵਿੱਚ ਬਿਆਨ ਨਹੀ ਕੀਤਾ ਜਾ ਸਕਦਾ ।ਜੁਰਮਾਂ ਦੇ ਗਰਾਫ ਵਿੱਚ ਲਗਾਤਾਰ ਵਾਧਾ ਰੋ ਰਿਹਾ ਹੈ।ਅੱਜ ਦੇ ਨੌਜਵਾਨ ਨਸ਼ਿਆ ਦੀ ਲਪੇਟ ਵਿੱਚ ਆ ਕੇ ਨਾ ਸ਼ਿਰਫ ਆਪਣਾ-ਆਪ ਹੀ ਬਰਬਾਦ ਨਹੀ ਕਰਦੇ ਸਗੋਂ ਆਪਣੇ ਮਾਪਿਆ ਦੇ ਸੰਜੋਏ ਸੁਪਨਿਆਂ ਨੂੰ ਵੀ ਖੇਰੂ-ਖੇਰੂ ਕਰਦੇ ਹਨ ।ਜਦੋਂ ਤੱਕ ਮਾਪੇ ਗੌਰ ਕਰਦੇ ਹਨ ਉਦੋ ਤੱਕ ਸਥਿਤੀ ਕਾਬੂ ਤੋਂ ਬਾਹਰ ਹੋ ਜਾਂਦੀ ਹੈ ਜਿਉਂ-ਜਿਉਂ ਬੱਚੇ ਵੱਡੇ ਜਵਾਨ ਹੁੰਦੇ ਹਨ ਉਹਨਾਂ ਦੇ ਸੁਪਨੇ ਵੀ ਵੱਡੇ ਹੁੰਦੇ ਜਾਂਦੇ ਹਨ । ਉਹ ਸੁਪਨੇ ਤੋਂ ਜਾਣੂ ਤਾਂ ਹੋ ਜਾਂਦੇ ਹਨ ਪਰ ਉਹਨਾਂ ਸੁਪਨਿਆਂ ਦੀ ਪੂਰਤੀ ਕਿਝ ਕਰਨੀ ਹੈ ਤੋ ਜਾਣੂ ਨਹੀਂ ਹੁੰਦੇ ।ਜਿਸ ਲਈ ਉਹ ਗਲਤ ਦਿਸ਼ਾ ਨਿਰਦੇਸ਼ ਚੁਣਦੇ ਹਨ ।ਅਤੇ ਸੋਰਟ-ਕੱਟ ਰਾਸਤੇ ਚੁਣਦੇ ਹਨ ਪਰੰਤੂ ਉਸ ਸਮੇਂ ਮਾਪਿਆਂ ਦੇ ਮਾਰਗ ਦਰਸ਼ਨ ਦੀ ਲ਼ੋੜ ਹੁੰਦੀ ਹੈ ਉਹ ਉਸ ਵੇਲੇ ਜਿਹੜੇ ਮਾਪੇ ਸਥਿਤੀ ਨੂੰ ਸਮਝ ਲੈਂਦੇ ਹਨ ।ਉਹਨਾਂ ਦੇ ਬੱਚਿਆ ਦੇ ਹਰ ਸੁਪਨੇ ਕਰ ਲੈਂਦੇ ਹਨ ਇਸਦੇ ਉਲਟ ਜੋ ਸਮੇਂ ਦੀ ਨਜਾਕਤ ਨੂੰ ਨਹੀ ਸਮਝਦੇ ਸਿਰਫ ਪੈਸਾ ਕਮਾਉਣ ਤਰੱਕੀ ਕਰਨ ਤੱਕ ਸੀਮਤ ਰਹਿੰਦੇ ਹਨ। ਉਹ ਹਰ ਪਾਸੇ ਤੋਂ ਨਾਕਾਮਯਾਬ ਅਤੇ ਫੇਲ ਹੋ ਜਾਂਦੇ ਹਨ ।ਅੰਤ ਵਿੱਚ ਉਹ ਸਥਿਤੀ ਉੱਪਰ ਕਾਬੂ ਪਾਉਣ ਲਈ ਆਪਣੇ ਬੱਚਿਆ ਉੱਪਰ ਪ੍ਰੈਸ਼ਰ ਪਾਉਂਦੇ ਹਨ ਗਾਲੀ ਗਲੋਂਚ ਕਰਦੇ ਹਨ ਪਿਆਰ ਨਾਲ ਨਹੀ ਸਮਝਾਉਂਦੇ ਅੰਤ ਉਹਨਾਂ ਦੇ ਬੱਚੇ ਨਸ਼ਿਆ ਦੇ ਰਾਹ ਪੈ ਜਾਂਦੇ ਹਨ । ਜਿਸ ਕਰਕੇ ਉਹ ਆਪਣੇ ਅਤੇ ਆਪਣੇ ਮਾਪਿਆ ਦੀ ਇੱਜਤ ਮਿੱਟੀ ਵਿੱਚ ਰੋਲ ਦਿੰਦੇ ਹਨ।ਇਸ ਕਰਕੇ ਇੱਕ ਸਾਇਰ ਨੇ ਕਿਹਾ ਹੈ.....

ਸੁਪਨੇ ਹਮੇਸ਼ਾ ਨੀਂਦ ਵਿੱਚ ਨਹੀਂ ਲੈਣੇ ਚਾਹੀਦੇ
ਸੁਪਨੇ ਜਾਗਦਿਆਂ ਲੈਣੇ ਚਾਹੀਦੇ

ਹਨ, ਤਾਂ ਕਿ ਪੂਰੇ ਹੋ ਸਕਣ ।

ਨਸ਼ੇ ਤੋ ਕਿਵੇ ਬਚੀਏ.....?

ਨੌਜਵਾਨ ਬੱਚਿਆ ਨੂੰ ਨਸ਼ਿਆ ਤੋਂ ਬਚਾਅ ਲਈ ਸਭ ਤੋ ਅਹਿਮ ਅਤੇ ਵਿਸ਼ੇਸ ਯੋਗਦਾਨ ਉਹਨਾਂ ਦੇ ਖੁਦ ਦੇ ਮਾਪੇ ਇਹ ਵਿਸ਼ੇਸ ਰੋਲ ਅਦਾ ਕਰ ਸਕਦੇ ਹਨ।ਉਹਨਾਂ ਨੂੰ ਚਾਹੀਦਾ ਹੈ ਕਿ ਬੱਚੇ ਦੀ ਹਰ ਹਰਕਤ ਅਤੇ ਉਸਦੀ ਦੋਸਤਾਂ ਦੀ ਸੰਗਤ ਕਿਵੇਂ ਦੀ ਹੈ ਅਤੇ ਬੱਚਿਆ ਪ੍ਰਤਿ ਆਪਣੀ ਵਿਸ਼ੇਸ ਜਿੰਮੇਵਾਰੀ ਅਤੇ ਫਰਜ ਕਿ ਉਹ ਕਿਸ ਸਮੇਂ ਅਤੇ ਕਦੋਂ ਕਿਥੇ ਜਾਂਦੇ ਹਨ ਅਤੇ ਕਦੋਂ ਵਾਪਿਸ ਆਉਂਦੇ ਹਨ ਬੱਚਿਆ ਉੱਪਰ ਕਰੜੀ ਨਜਰ ਰੱਖਣ ਅਤੇ ਵਿਸ਼ੇਸ ਵਿਅਕਤੀ ਦੁਆਰਾ ਆਪਣੇ ਬੱਚੇ ਦੀ ਸ਼ਿਕਾਇਤ ਦੱਸਣ ਉਪਰੰਤ ਉਸਦਾ ਧੰਨਵਾਦ ਕਰਨ ਨਾ ਕਿ ਉਲਟਾ ਉਸਨੂੰ ਗਾਲੀ ਗਲੋਚ ਕਰਨ ਕਿ ਹਮੇਸ਼ਾ ਸਾਡਾ ਬੱਚਾ ਹੀ ਸਹੀ ਹੈ ।ਇਸ ਤੋ ਇਲਾਵਾ ਹਰ ਪ੍ਰਕਾਰ ਦੀ ਖਾਣ-ਪੀਣ ਦੀਆਂ ਵਸਤੂਆਂ ਵੱਲ ਵਿਸ਼ੇਸ ਧਿਆਨ ਦੇਣ ਕਿ ਉਹਨਾਂ ਦਾ ਬੱਚਾ ਕਿਸੇ ਪ੍ਰਕਾਰ ਦੇ ਨਸ਼ੇ ਦੀ ਆਦਤ ਦਾ ਸ਼ਿਕਾਰ ਤਾਂ ਨਹੀ ।

ਇਸ ਪ੍ਰਕਾਰ ਸਮਝਦਾਰ ਮਾਪੇ ਆਪਣੇ ਬੱਚਿਆਂ ਸਾਹਮਣੇ ਕਦੋਂ ਵੀ ਇਹ ਹਰਕਤਾਂ ਨਹੀਂ ਕਰਦੇ ਜਿਵੇਂ ਕਿ :-

ਬੱਚਿਆਂ ਤੋਂ ਦਾਰੂ ਦੀ ਬੋਤਲ ਮੰਗਵਾਉਣਾ ।

ਘਰ ਵਿੱਚ ਦੋਸਤਾਂ-ਮਿੱਤਰਾਂ ਨੂੰ ਬੁਲਾਕੇ ਬੱਚਿਆਂ ਤੋਂ ਸ਼ਰਾਬ ਅਤੇ ਹੋਰ ਸਮਗੱਰੀ ਮੰਗਵਾਉਣਾ ਜਿਸ ਕਾਰਨ ਬੱਚੇ ਮਾਪਿਆ ਤੋਂ ਡਰਨੋ ਹੱਟ ਜਾਂਦੇ ਹਨ ਅਤੇ ਉਹਨਾਂ ਦੀ ਨਕਲ ਕਰਦੇ ਹਨ ਅਤੇ ਉਹਨਾਂ ਦੇ ਪਿੱਛੋ ਉਹ ਵੀ ਨਸ਼ੇ ਦੇ ਆਦਿ ਹੋ ਜਾਂਦੇ ਹਨ।

ਇਸ ਪ੍ਰਕਾਰ ਲੋੜ ਹੈ ਸਮਝਣ ਦੀ ਜਿਨ੍ਹਾਂ ਚਿਰ ਮਾਪੇ ਆਪਣੇ ਬੱਚਿਆਂ ਲਈ ਰੋਲ ਮਾਡਲ ਨਹੀਂ ਬਣਦੇ ਉਨ੍ਹਾਂ ਚਿਰ ਬੱਚੇ ਦੇ ਚੰਗੇ ਰਾਹ ਤੇ ਤੁਰਣ ਦਾ ਆਸ ਨਹੀ ਰੱਖ ਸਕਦੇ ਜੇਕਰ ਘਰ ਨਸ਼ਾ ਰਹਿਤ ਹੈ ਤਾਂ ਅਸੀ ਵਧੀਆ ਸਮਾਜ ਸਿਰਜਣ ਵਿੱਚ ਯੋਗਦਾਨ ਪਾ ਸਕਦੇ ਹਾਂ । ਅਤੇ ਤੰਦਰੁਸ਼ਤ ਨੌਜਵਾਨ ਹੀ ਸਾਡੇ ਸਮਾਜ ਅਤੇ ਦੇਸ਼ ਦਾ ਅਸਲ ਭਵਿੱਖ ਹੁੰਦੇ ਹਨ ਜਿਸ ਸਮਾਜ ਵਿਚਲੇ ਨੌਜਵਾਨ ਨਸ਼ੇ ਤੋ ਮੁਕਤ ਅਤੇ ਸ਼ਰੀਰਕ ਪੱਖੋ ਤੰਦਰੁਸਤ ਹੁੰਦੇ ਹਨ ਉਸ ਸਮਾਜ ਦੀ ਤਰੱਕੀ ਅਤੇ ਉੱਨਤੀ ਦੀ ਰਾਹ ਵਿੱਚ ਕਿਸੇ ਪ੍ਰਕਾਰ ਦੀ ਰੁਕਾਵਟ ਜਾਂ ਅੜਚਣ ਪੈਦਾ ਨਹੀਂ ਹੁੰਦੀ ।

ਜਗਮੀਤ ਸਿੰਘ ਚੁੰਬਰ
ਪਿੰਡ ਤੇ ਡਾਕ ਬਰੜਵਾਲ
ਫੋਨ ਨੰ :- 96536-39891

ਮੁੜ ਸ਼ੁਰੂ ਹੋਏ ਹਾਊਸ ਆਫ਼ ਕਾਮਨਜ਼ ਸੈਸ਼ਨ ਦੌਰਾਨ ਕਈ ਅਹਿਮ ਮੁੱਦਿਆਂ 'ਤੇ ਹੋਵੇਗੀ ਚਰਚਾ

ਕੈਲਗਰੀ (ਪੰਜਾਬੀ ਅਖ਼ਬਾਰ ਬਿਊਰੋ) ਇਸ ਸਾਲ ਵਿੱਚ ਹਾਊਸ ਆਫ ਕਾਮਨਸ ਦਾ ਪਹਿਲਾ ਸੈਸ਼ਨ ਸ਼ੁਰੂ ਹੋਣ ਤੋਂ ਪਹਿਲਾਂ ਕਈ ਦਿਨਾਂ ਤੱਕ ਸੱਤਾਧਾਰੀ ਲਿਬਰਲ ਪਾਰਟੀ ਅਤੇ ਵਿਰੋਧੀ ਧਿਰਾਂ ਕੰਜ਼ਰਵਟਿਵ ਪਾਰਟੀ ਅਤੇ ਬਲਾਕ ਕਿਊਬੈਕਵਾ ਦੇ ਆਗੂਆਂ ਵੱਲੋਂ ਇੱਕ ਦੂਜੇ ਉਪਰ ਤਿੱਖੇ ਸ਼ਬਦੀ ਹਮਲੇ ਹੁੰਦੇ ਰਹੇ ਅਤੇ ਇਨ੍ਹਾਂ ਆਗੂਆਂ ਦੇ ਬਿਆਨਾਂ ਦਾ ਅਸਰ ਸੈਸ਼ਨ ਦੌਰਾਨ ਵੀ ਦੇਖਣ ਨੂੰ ਮਿਲਣ ਦੀ ਸੰਭਾਵਨਾ ਹੈ ਇਸ ਸੈਸ਼ਨ ਵਿਚ ਕਈ ਅਹਿਮ ਮੁੱਦੇ ਵਿਚਾਰੇ ਜਾਣੇ ਹਨ। ਫੈਡਰਲ ਐਨਡੀਪੀ ਆਗੂ ਜਗਮੀਤ ਸਿੰਘ ਨੇ ਮੰਗ ਕੀਤੀ ਹੈ ਕਿ ਹਾਊਸ ਆਫ ਕਾਮਨਜ਼ ਵਿੱਚ ਹੈਲਥ ਕੇਅਰ ਦਾ ਨਿੱਜੀਕਰਣ ਕੀਤੇ ਜਾਣ ਦੇ ਮਾਮਲੇ ਉੱਤੇ ਐਮਰਜੰਸੀ ਬਹਿਸ ਕਰਵਾਈ ਜਾਵੇ। ਜਗਮੀਤ ਸਿੰਘ ਨੇ ਆਖਿਆ ਕਿ ਹੈਲਥ ਕੇਅਰ ਦਾ ਮਾਮਲਾ ਸਾਡੇ ਲਈ ਮੁੱਖ ਹੈ ਤੇ ਇੱਥੇ ਪਹਿਲਾਂ ਹੀ ਸਟਾਫ ਦੀ ਕਾਫੀ ਘਾਟ ਪਾਈ ਜਾ ਰਹੀ ਹੈ ਤੇ ਜੇ ਇਹ ਸਾਰਾ ਸਿਸਟਮ ਪ੍ਰਾਈਵੇਟ ਹੱਥਾਂ ਵਿੱਚ ਚਲਾ ਗਿਆ ਤਾਂ ਹਸਪਤਾਲ ਡਾਕਟਰਾਂ ਤੇ ਨਰਸਾਂ ਤੋਂ ਹੋਰ ਸੱਖਣੇ ਹੋ ਜਾਣਗੇ। ਵਰਨਣਯੋਗ ਹੈ ਕਿ ਓਨਟਾਰੀਓ ਅਲਬਰਟਾ ਤੇ ਸਸਕੈਚਵਨ ਦੀਆਂ ਸਰਕਾਰਾਂ ਵੱਲੋਂ ਕਈ ਸਰਜਰੀਆਂ ਦਾ ਕੰਮ ਨਿੱਜੀ ਹੱਥਾਂ ਵਿਚ ਦੇਣ ਵਰਗੇ ਕਦਮ ਚੁੱਕੇ ਗਏ ਹਨ ਅਤੇ ਐਨ ਡੀ ਪੀ ਵੱਲੋਂ ਸ਼ੁਰੂ ਤੋਂ ਹੀ ਇਸ ਦੀ ਆਲੋਚਨਾ ਕੀਤੀ ਜਾ ਰਹੀ ਹੈ

ਅਮਰੀਕਾ ਨੇ 31 ਅਤੇ ਕਨੇਡਾ ਨੇ 4 ਟੈਂਕ ਯੂਕਰੇਨ ਦੀ ਮੱਦਦ ਲਈ ਭੇਜੇ ਹਨ।

ਐਡਮੰਟਨ (ਪੰਜਾਬੀ ਅਖ਼ਬਾਰ ਬਿਊਰੋ) ਬੀਤੇ ਦਿਨੀ ਅਮਰੀਕਾ ਦੇ ਰਾਸ਼ਟਰਪਤੀ ਜੋਅ ਬਾਈਡਨ ਨੇ ਐਲਾਨ ਕੀਤਾ ਸੀ ਕਿ ਰੂਸ ਨਾਲ ਜੰਗ ਦਾ ਸਾਹਮਣਾ ਕਰ ਰਹੇ ਯੂਕਰੇਨ ਨੂੰ 31 ਅਬਰਾਮ ਟੈਂਕ ਭੇਜੇ ਜਾਣਗੇ । ਇਸ ਉਪਰੰਤ ਰੂਸ ਵੱਲੋਂ ਯੂਕਰੇਨ ਉੱਪਰ ਮਿਜ਼ਾਈਲ ਹਮਲੇ ਤੇਜ਼ ਕਰ ਦਿੱਤੇ ਗਏ ਹਨ ਪਰ ਇਸੇ ਦੌਰਾਨ ਹੁਣ ਕੈਨੇਡਾ ਵੱਲੋਂ ਵੀ ਯੂਕਰੇਨ ਨੂੰ 4 ਟੈਂਕ ਭੇਜਣ ਦਾ ਐਲਾਨ ਕੀਤਾ ਗਿਆ ਹੈ। ਇਹ ਐਲਾਨ ਰੱਖਿਆ ਮੰਤਰੀ ਅਨੀਤਾ ਆਨੰਦ ਵੱਲੋਂ ਕੀਤਾ ਗਿਆ ਹੈ। ਉਨਾ ਦੱਸਿਆ ਕਿ ਇਹ ਅਤਿ ਆਧੁਨਿਕ ਟੈਂਕ ਯੂਕਰੇਨ ਵਾਸੀਆਂ ਨੂੰ ਆਪਣੀ ਆਜ਼ਾਦੀ ਕਾਇਮ ਰੱਖਣ 'ਚ ਮਦਦ ਦੇਣਗੇ।

ਹੋਮ ਡਿਪੂ ਆਲੇ ਤੁਹਾਡੀ ਜਾਣਕਾਰੀ ਅੱਗੇ ਕਿਸੇ ਨੂੰ ਹੋਰ ਦਿੰਦੇ ਰਹੇ

ਕੈਲਗਰੀ (ਪੰਜਾਬੀ ਅਖ਼ਬਾਰ ਬਿਊਰੋ) ਅਸੀਂ ਜਦੋਂ ਵੀ ਕਿਸੇ ਸਟੋਰ ਤੇ ਜਾਂਦੇ ਹਾਂ ਤਾਂ ਸਟੋਰਾਂ ਵਾਲਿਆਂ ਵੱਲੋਂ ਤੁਹਾਡੀਆਂ ਕਈ ਜਾਣਕਾਰ

ਪਾਕਿਸਤਾਨ 'ਚ ਕੱਪੜਾ ਕਾਰੋਬਾਰ ਵੀ ਠੱਪ, 70 ਲੱਖ ਲੋਕ ਹੋ ਗਏ ਬੇਰੁਜ਼ਗਾਰ

ਇਸਲਾਮਾਬਾਦ (ਪੰਜਾਬੀ ਅਖਬਾਰ ਬਿਊਰੋ)- ਆਰਥਿਕ ਮੰਦੀ ਅਤੇ ਕਰਜ਼ੇ ਦੀ ਮਾਰ ਪਾਕਿਸਤਾਨ ਦੇ ਸਾਰੇ ਖੇਤਰਾਂ 'ਤੇ ਸਾਫ਼ ਨਜ਼ਰ ਆ ਰਹੀ ਹੈ। ਆਟਾ ਅਤੇ ਬਿਜਲੀ ਸੰਕਟ ਤੋਂ ਇਲਾਵਾ ਰੇਲ ਕਿਰਾਏ ਦੀਆਂ ਕੀਮਤਾਂ ਆਸਮਾਨ ਛੂਹ ਰਹੀਆਂ ਹਨ। ਇੰਨਾ ਹੀ ਨਹੀਂ ਪਾਕਿਸਤਾਨ ਦੀ ਟੈਕਸਟਾਈਲ ਇੰਡਸਟਰੀ ਵੀ ਪੂਰੀ ਤਰ੍ਹਾਂ ਠੱਪ ਹੋ ਗਈ ਹੈ। ਹਾਲਾਤ ਇੰਨੇ ਮਾੜੇ ਹੋ ਗਏ ਹਨ ਕਿ ਕੱਪੜਾ ਕਾਰੋਬਾਰ ਨਾਲ ਜੁੜੇ 70 ਲੱਖ ਮਜ਼ਦੂਰਾਂ ਨੂੰ ਨੌਕਰੀ ਤੋਂ ਬਾਹਰ ਕਰ ਦਿੱਤਾ ਗਿਆ ਹੈ। ਪਿਛਲੇ ਸਾਲ ਆਏ ਹੜ੍ਹ ਨੇ ਕਪਾਹ ਦੀ ਫ਼ਸਲ ਦਾ ਵੱਡਾ ਹਿੱਸਾ ਤਬਾਹ ਕਰ ਦਿੱਤਾ ਸੀ। ਕਪਾਹ ਦੀ ਤਬਾਹੀ ਨੇ ਕੱਪੜਾ ਕਾਰੋਬਾਰ ਬੁਰੀ ਤਰ੍ਹਾਂ ਪ੍ਰਭਾਵਿਤ ਕੀਤਾ ਹੈ। ਇਸ ਦੇ ਨਾਲ ਹੀ ਹੜ੍ਹਾਂ ਕਾਰਨ 1,700 ਤੋਂ ਵਧ ਲੋਕਾਂ ਦੀ ਮੌਤ ਵੀ ਹੋ ਗਈ ਹੈ। ਲੱਗਭਗ ਸਾਢੇ 3 ਕਰੋੜ ਲੋਕ ਹੜ੍ਹਾਂ ਕਾਰਨ ਪ੍ਰਭਾਵਿਤ ਹੋਏ ਹਨ। ਜਿਹੜੀਆਂ ਮਿੱਲਾਂ ਬੰਦ ਹੋਈਆਂ ਹਨ ਇਨ੍ਹਾਂ ਵਿੱਚ ਬਣਨ ਵਾਲੀਆਂ ਚਾਦਰਾਂ, ਤੌਲੀਏ ਅਤੇ ਹੋਰ ਡੈਨੀਮ ਫ਼ੈਬਰਿਕ ਯੂਰਪ ਅਤੇ ਅਮਰੀਕਾ ਨੂੰ ਨਿਰਯਾਤ ਕੀਤਾ ਜਾਂਦਾ ਸੀ। ਇਸ ਤੋਂ ਇਲਾਵਾ ਤਾਜ਼ਾ ਟੈਕਸ ਵਾਧੇ ਨੇ ਉਦਯੋਗ ਨੂੰ ਹੋਰ ਤਬਾਹ ਕਰ ਦਿੱਤਾ ਹੈ। ਟੈਕਸਟਾਈਲ ਉਦਯੋਗ ਵਿੱਚ ਨਿਘਾਰ ਦਾ ਇਹ ਸਮਾਂ ਵੀ ਬਹੁਤ ਖ਼ਤਰਨਾਕ ਹੈ। ਇਸ ਸਮੇਂ ਪਾਕਿਸਤਾਨ ਨਕਦੀ ਦੀ ਕਮੀ, ਮਹਿੰਗਾਈ ਅਤੇ ਘਟਦੇ ਕਰੰਸੀ ਭੰਡਾਰ ਦੇ ਸੰਕਟ ਨਾਲ ਜੂਝ ਰਿਹਾ ਹੈ। ਇਸ ਦੇ ਨਾਲ ਹੀ ਉਹ ਅੰਤਰਰਾਸ਼ਟਰੀ ਮੁਦਰਾ ਫ਼ੰਡ (ਆਈ.ਐੱਮ.ਐੱਫ਼.) ਦੇ ਸਖ਼ਤ ਨਿਯਮਾਂ ਦਾ ਵੀ ਸਾਹਮਣਾ ਕਰ ਰਿਹਾ ਹੈ। ਸਰਕਾਰੀ ਪਾਬੰਦੀਆਂ ਕਾਰਨ ਕੱਪੜਾ ਉਦਯੋਗ ਲੋੜੀਂਦਾ ਕੱਚਾ ਮਾਲ ਖਰੀਦਣ ਤੋਂ ਅਸਮਰੱਥ ਹੈ ਅਤੇ ਇਸੇ ਕਾਰਨ ਅੰਤਰਰਾਸ਼ਟਰੀ ਮੰਗ ਦੀ ਪੂਰਤੀ ਕਰਨ ਵਿੱਚ ਵੀ ਪਛੜ ਰਿਹਾ ਹੈ। ਪਾਕਿਸਤਾਨ ਦਾ ਵਿਦੇਸ਼ੀ ਮੁਦਰਾ ਭੰਡਾਰ ਲੱਗਭਗ 4 ਅਰਬ ਡਾਲਰ 'ਤੇ ਆ ਗਿਆ ਹੈ, ਜੋ ਫ਼ਰਵਰੀ 2014 ਤੋਂ ਬਾਅਦ ਸਭ ਤੋਂ ਹੇਠਲੇ ਪੱਧਰ 'ਤੇ ਹੈ। ਕੱਪੜਾ ਉਦਯੋਗ ਲਈ ਦੁਨੀਆਂ 'ਚ ਮਸ਼ਹੂਰ ਪਾਕਿਸਤਾਨ 'ਚ ਟੈਕਸਟਾਈਲ ਐਕਸਪੋਰਟ 'ਚ ਆਈ ਗਿਰਾਵਟ ਕਾਰਨ ਕਰੀਬ 70 ਲੱਖ ਕਾਮਿਆਂ ਨੂੰ ਨੌਕਰੀ ਤੋਂ ਕੱਢ ਦਿੱਤਾ ਗਿਆ ਹੈ, ਜਿਸ ਕਾਰਨ ਉੱਥੋਂ ਦਾ ਟੈਕਸਟਾਈਲ ਉਦਯੋਗ ਤਬਾਹੀ ਦੇ ਕੰਢੇ 'ਤੇ ਪਹੁੰਚ ਗਿਆ ਹੈ। ਜ਼ਿਕਰਯੋਗ ਹੈ ਕਿ ਟੈਕਸਟਾਈਲ ਉਤਪਾਦਨ ਦੇ ਮਾਮਲੇ ਵਿੱਚ ਪਾਕਿਸਤਾਨ ਮੋਹਰੀ ਦੇਸ਼ਾਂ ਵਿੱਚੋਂ ਇੱਕ ਹੈ। ਜਿਸ ਨੂੰ ਪਾਕਿਸਤਾਨ ਨੇ 2021 ਵਿੱਚ ਦੁਨੀਆਂ ਭਰ ਵਿੱਚ 19.3 ਬਿਲੀਅਨ ਡਾਲਰ ਦਾ ਕੱਪੜਾ ਨਿਰਯਾਤ ਕੀਤਾ ਸੀ। ਹੁਣ ਸਥਿਤੀ ਪੂਰੀ ਤਰ੍ਹਾਂ ਬਦਲ ਚੁੱਕੀ ਹੈ। ਹੜ੍ਹਾਂ ਤੋਂ ਬਾਅਦ ਕਪਾਹ ਦੀ ਕਮੀ ਕਾਰਨ ਪਾਕਿਸਤਾਨ ਦੀਆਂ ਛੋਟੀਆਂ ਟੈਕਸਟਾਈਲ ਮਿੱਲਾਂ ਬੰਦ ਹੋ ਗਈਆਂ ਹਨ। ਜਦੋਂ ਕਿ ਇਸ ਦੇਸ਼ ਦੀ ਕੁੱਲ ਬਰਾਮਦ ਦਾ ਅੱਧਾ ਹਿੱਸਾ ਕੱਪੜਾ ਕਾਰੋਬਾਰ ਦਾ ਹੈ।

ਇਵਾਨਾ ਦੀ ਵਸੀਅਤ 'ਚ ਟਰੰਪ ਲਈ ਕੁੱਝ ਨਹੀਂ, ਸਹਾਇੱਕਾ ਅਤੇ ਕੁੱਤੇ ਨੂੰ ਅਪਾਰਟਮੈਂਟ 'ਚ ਦਿੱਤਾ ਹਿੱਸਾ

ਵਾਸ਼ਿੰਗਟਨ (ਪੰਜਾਬੀ ਅਖਬਾਰ ਬਿਊਰੋ)- ਅਮਰੀਕਾ ਦੇ ਸਾਬਕਾ ਰਾਸ਼ਟਰਪਤੀ ਡੋਨਾਲਡ ਟਰੰਪ ਦੀ ਮਰਹੂਮ ਪਤਨੀ ਇਵਾਨਾ ਟਰੰਪ ਦੀ ਵਸੀਅਤ ਸਾਹਮਣੇ ਆ ਗਈ ਹੈ। ਉਸ ਦੀ ਕੁੱਲ ਜਾਇਦਾਦ 3.4 ਕਰੋੜ ਡਾਲਰ (ਕਰੀਬ 280 ਕਰੋੜ ਰੁਪਏ) ਸੀ। ਆਪਣੀ ਵਸੀਅਤ ਵਿੱਚ ਉਸ ਨੇ ਜਾਇਦਾਦ ਨੂੰ ਆਪਣੇ 3 ਬੱਚਿਆਂ ਵਿੱਚ ਬਰਾਬਰ ਵੰਡ ਦਿੱਤਾ। ਇਵਾਨਾ ਨੇ ਜਾਇਦਾਦ ਦਾ ਵੱਡਾ ਹਿੱਸਾ ਆਪਣੇ ਬੱਚਿਆਂ ਦੇ ਨਾਲ-ਨਾਲ ਬੇਬੀਸਿਟਰ ਅਤੇ ਪਾਲਤੂ ਕੁੱਤੇ ਦੇ ਨਾਮ ਕਰ ਦਿੱਤਾ। ਵਸੀਅਤ ਬਣਾਉਂਦੇਸਮੇਂ ਇਵਾਨਾ ਨੇ ਕਿਹਾ ਸੀ - ਮੈਂ ਆਪਣੀ ਵਿਰਾਸਤ ਦਾ ਇੱਕ ਹਿੱਸਾ ਆਪਣੇ ਪਾਲਤੂ ਜਾਨਵਰ ਟਾਈਗਰ ਟਰੰਪ ਅਤੇ ਉਨ੍ਹਾਂ ਸਾਰੇ ਜਾਨਵਰਾਂ ਨੂੰ ਦੇ ਰਹੀ ਹਾਂ ਜੋ ਮੇਰੀ ਮੌਤ ਦੇ ਸਮੇਂ ਮੇਰੇ ਕੋਲ ਹੋਣਗੇ। ਇਸ ਤੋਂ ਇਲਾਵਾ ਮੈਂ ਆਪਣੀ ਸਹਾਇੱਕਾ ਅਤੇ ਬੇਬੀਸਿਟਰ ਸੁਜ਼ਾਨਾ ਡੋਰਥੀ ਕਰੀ ਨੂੰ ਵੀ ਮਿਆਮੀ ਬੀਚ ਨੇੜੇ ਇੱਕ ਅਪਾਰਟਮੈਂਟ ਦੇ ਰਹੀ ਹਾਂ।

ਉਸ ਨੇ ਪਤੀ ਡੋਨਾਲਡ ਟਰੰਪ ਲਈ ਕੁਝ ਵੀ ਨਹੀਂ ਛੱਡਿਆ। ਦਰਅਸਲ, 73 ਸਾਲਾ ਇਵਾਨਾ ਦੀ ਪਿਛਲੇ ਸਾਲ ਜੁਲਾਈ ਵਿੱਚ ਮੈਨਹਟਨ ਦੇ ਘਰ ਦੀਆਂ ਪੌੜੀਆਂ ਤੋਂ ਡਿੱਗ ਕੇ ਮੌਤ ਹੋ ਗਈ ਸੀ। ਇਵਾਨਾ ਵੱਲੋਂ ਸਹਾਇੱਕਾ ਸੁਜਾਨਾ ਨੂੰ ਦਿੱਤੇ ਗਏ ਅਪਾਰਟਮੈਂਟ ਦੀ ਕੀਮਤ ਤਕਰੀਬਨ 9 ਕਰੋੜ ਰੁਪਏ ਹੈ। ਇਸ ਵਿੱਚ ਇੱਕ ਬੈੱਡਰੂਮ, ਬਾਥਰੂਮ ਅਤੇ ਰਸੋਈ ਸ਼ਾਮਲ ਹੈ। ਇਹ ਫ਼ਲੈਟ 1000 ਵਰਗ ਫੁੱਟ ਦਾ ਹੈ। ਇਹ 2001 ਵਿੱਚ ਬਣਾਇਆ ਗਿਆ ਸੀ। ਇਵਾਨਾ ਨੇ ਇਸਨੂੰ 2009 ਵਿੱਚ ਕੁੱਲ 5.25 ਕਰੋੜ ਰੁਪਏ ਵਿੱਚ ਖਰੀਦਿਆ ਸੀ। 2017 ਵਿੱਚ ਇਵਾਨਾ ਨੇ ਆਪਣੀ ਕਿਤਾਬ ਰਾਈਜ਼ਿੰਗ ਟਰੰਪ ਵਿੱਚ ਸੁਜਾਨਾ ਬਾਰੇ ਲਿਖਿਆ। ਜਦੋਂ ਇਵਾਨਾ ਦੇ ਬੱਚੇ ਵੱਡੇ ਹੋਏ ਤਾਂ ਉਸ ਨੇ ਸੁਜਾਨਾ ਨੂੰ ਆਪਣੀ ਸਹਾਇੱਕਾ ਬਣਾ ਲਿਆ।

ਇਵਾਨਾ ਨੇ ਵਸੀਅਤ ਵਿੱਚ ਅਲਮਾਰੀ ਦੀਆਂ ਚੀਜ਼ਾਂ ਵੀ ਵੰਡੀਆਂ। ਉਸਦਾ ਅਲਮਾਰੀ ਦਾ ਬਹੁਤਾ ਹਿੱਸਾ ਰੈੱਡ ਕਰਾਸ ਅਤੇ ਸਾਲਵੇਸ਼ਨ ਆਰਮੀ ਨੂੰ ਦਾਨ ਕਰਨ ਦਾ ਇਰਾਦਾ ਸੀ। ਕਲੈਕਸ਼ਨ ਅਤੇ ਗਹਿਣੇ ਵੇਚਣ ਤੋਂ ਬਾਅਦ ਪ੍ਰਾਪਤ ਹੋਏ ਪੈਸੇ ਦਾ ਵੀ ਉਸ ਦੇ ਬੱਚਿਆਂ ਨੂੰ ਦੇਣ ਦੀ ਵਸੀਅਤ ਵਿੱਚ ਜ਼ਿਕਰ ਕੀਤਾ ਗਿਆ ਸੀ।

ਸੋਸ਼ਲ ਮੀਡੀਆ 'ਤੇ ਛਾਈ

ਸੰਦੀਪ ਮਾਣਕ ਅਤੇ ਸੁਖਮਨ ਹੀਰਕੇ ਦੀ ਜੋੜੀ

ਮਾਨਸਾ ਜਿਲਾ ਜਿਸ ਨੂੰ ਪੁਰਾਤਨ ਸਮਿਆਂ ਤੋਂ ਪੰਜਾਬ ਦਾ ਸਭ ਤੋਂ ਪਛੜਿਆ ਇਲਾਕਾ ਗਿਣਿਆ ਜਾਂਦਾ ਸੀ ਪਰ ਪਿਛਲੇ ਕੁੱਝ ਸਮੇਂ ਤੋਂ ਸੰਗੀਤ ਅਤੇ ਸਾਹਿਤ ਦੇ ਖੇਤਰ ਵਿੱਚ ਇਸ ਜ਼ਿਲੇ ਦੀਆਂ ਕਾਫੀ ਜ਼ਿਕਰਯੋਗ ਪ੍ਰਾਪਤੀਆਂ ਰਹੀਆਂ ਹਨ। ਨਾਟਕਕਾਰ ਅਜਮੇਰ ਔਲਖ ਤੋਂ ਲੈਕੇ ਅਸ਼ੋਕ ਬਾਂਸਲ ਅਤੇ ਪੰਜਾਬੀ ਸੰਗੀਤ ਵਿੱਚ ਛੋਟੀ ਉਪਰ ਵੱਡਾ ਰੁਤਬਾ ਹਾਸਿਲ ਕਰਕੇ ਭਰ ਜਵਾਨੀ ਵਿੱਚ ਚਲ ਗਏ ਗਾਇਕ ਸਿੱਧੂ ਮੂਸੇਵਾਲਾ ਵਰਗੇ ਕਲਾਕਾਰਾਂ ਨੇ ਜਿੱਥੇ ਮਾਨਸਾ ਤੋਂ ਪਛੜੇ ਇਲਾਕੇ ਦੀ ਛਾਪ ਨੂੰ ਧੋ ਦਿੱਤਾ ਹੈ, ਉੱਥੇ ਇਨਾਂ ਦਿਨਾਂ ਵਿੱਚ ਸ਼ੋਸ਼ਲ ਮੀਡੀਆ 'ਤੇ ਦੋ ਬੱਚੇ ਸੰਦੀਪ ਮਾਣਕ ਅਤੇ ਸੁਖਮਨ ਹੀਰਕੇ ਛਾਏ ਹੋਏ ਹਨ। ਬੇਸ਼ੱਕ ਅੱਜ ਗਾਇਕੀ ਅਤੇ ਸੰਗੀਤ ਦਾ ਸੁਹਜ ਸਵਾਦ ਪਿਛਲੇ ਦੋ ਢਾਈ ਦਹਾਕਿਆਂ ਤੋਂ ਕਾਫੀ ਬਦਲਿਆ ਹੋਇਆ ਹੋਇਆ ਹੈ ਪਰ ਇਹ ਬੱਚੇ ਫੋਕ ਰੰਗਾਂ ਵਿੱਚ ਆਪਣੀ ਕਲਾ ਦਾ ਪ੍ਰਦਰਸ਼ਨ ਕਰ ਰਹੇ ਹਨ ਜਿਸ ਨੂੰ ਕਾਫੀ ਹੱਦ ਤੱਕ ਸਲਾਹਿਆ ਜਾ ਰਿਹਾ ਹੈ। ਸ਼ੋਸ਼ਲ ਮੀਡੀਆ 'ਤੇ ਇਨਾਂ ਦੀ ਵੱਡੀ ਫੈਨ ਫਾਲੋਅਰ ਹੈ ਜੋ ਇਨਾਂ ਉੱਭਰਦੇ ਕਲਾਕਰਾਂ ਤੋਂ ਕਲੀਆਂ ਦੇ ਬਾਦਸ਼ਾਹ ਕੁਲਦੀਪ ਮਾਣਕ, ਅਮਰ ਸਿੰਘ ਚਮਕੀਲਾ ਦੇ ਗੀਤ ਅਤੇ ਤਰਜਾਂ ਸੁਣਦੇ ਹਨ।

ਦੋਵਾਂ ਨੂੰ ਸੰਗੀਤ ਅਤੇ ਸੁਰ ਦੀ ਗੁੜਤੀ ਪਰਿਵਾਰ ਵਿੱਚੋਂ ਹੀ ਮਿਲੀ ਹੈ। ਸੰਦੀਪ ਮਾਣਕ ਕਲੀਆਂ ਦੇ ਬਾਦਸ਼ਾਹ ਕੁਲਦੀਪ ਮਾਣਕ ਦੇ ਗੁਰਭਾਈ ਮੇਘਾ ਮਾਣਕ ਦਾ ਬੇਟਾ ਹੈ। ਮੇਘਾ ਮਾਣਕ ਖੁਦ ਇੱਕ ਚੰਗਾ ਕਲਾਕਾਰ ਹੈ। ਸੁਖਮਨ ਹੀਰਕੇ ਉੱਘੇ ਸਾਜਿੰਦੇ ਬਲਜੀਤ ਹੀਰਕੇ ਦਾ ਬੇਟਾ ਹੈ। ਬਲਜੀਤ ਹੀਰਕੇ ਸਟੇਜਾਂ ਉੱਪਰ ਕਾਫੀ ਉੱਘੇ ਕਲਾਕਰਾਂ ਲਾਭ ਹੀਰਾ, ਜਸਵਿੰਦਰ ਬਰਾੜ, ਲਵਲੀ ਨਿਰਮਾਣ ਨਾਲ, ਤੂੰਬੀ ਹਰਮੋਨੀਅਮ ਅਤੇ ਮੈਂਡੋਲੀਅਮ ਪਲੇ ਕਰਦਾ ਹੈ।

ਸੁਖਮਨ ਦਾ ਜਨਮ 26 ਅਗਸਤ 2006 ਨੂੰ ਮਾਨਸਾ ਜਿਲੇ ਦੇ ਪਿੰਡ ਹੀਰਕੇ ਵਿੱਚ ਪਿਤਾ ਬਲਜੀਤ ਸਿੰਘ ਦੇ ਘਰ ਮਾਤਾ ਮਨਜੀਤ ਕੌਰ ਦੀ ਕੁੱਖੋਂ ਹੋਇਆ। ਸੁਖਮਨ ਨੇ ਬਾਲ ਉਮਰ ਵਿੱਚ ਆਪਣੇ ਪਿਤਾ ਨੂੰ ਸਾਜ ਵਜਾਦਿਆਂ ਵੇਖਿਆ ਅਤੇ ਰੁਚੀ ਉੱਧਰ ਹੀ ਹੋ ਗਈ। ਬਲਜੀਤ ਸਿੰਘ ਭਾਵੇਂ ਆਰਥਿਕ ਤੌਰ 'ਤੇ ਸਧਾਰਨ ਵਿਅਕਤੀ ਹੈ ਪਰ ਘਰ ਵਿੱਚ ਸੰਗੀਤ ਦੀ ਅਮੀਰੀ ਸੀ। ਸੁਖਮਨ ਨੇ ਜਦ ਪੰਜ ਸਾਲ ਦੀ ਉਮਰ ਵਿੱਚ ਪੰਜਾਬੀ ਦੇ ਕਾਇਦਾ ਫੜ ਕੇ ਊੜਾ ਐੜਾ ਸਿੱਖਣਾ ਸ਼ੁਰੂ ਕੀਤੀ ਨਾਲ ਹੀ ਸਾ..ਰੇ.. ਗਾ..ਮਾ.. ਵਾਲਾ ਗਿਆਨ ਵੀ ਘਰ ਦੇ ਮਾਹੌਲ ਵਿੱਚੋਂ ਮਿਲਣ ਲੱਗਾ। ਜਿਉਂ ਸੁਖਮਨ ਬਚਪਨ ਤੋਂ ਗਭਰੇਟ ਉਮਰ ਵੱਲ ਵਧ ਰਿਹਾ ਸੀ ਨਾਲ ਹੀ ਉਹ ਸੰਗੀਤ ਵਿੱਦਿਆ ਵਿੱਚ ਪ੍ਰਪੱਕ ਹੁੰਦਾ ਜਾ ਰਿਹਾ ਸੀ। ਅੱਜ ਸੁਖਮਨ ਦਾ ਮੈਡੋਲੀਅਨ ਤੋਂ ਐਨਾ ਹੱਥ ਖੁੱਲ ਗਿਆ ਹੈ ਜਦ ਉਹ ਮੈਡੋਲੀਅਨ ਤੇ ਚਮਕੀਲੇ ਦੀਆਂ ਗੀਤਾਂ ਦੀਆਂ ਧੁੰਨਾਂ ਵਜਾ ਰਿਹਾ ਹੁੰਦਾ ਤਾਂ ਉਹ ਸੰਗੀਤ ਸਮਰਾਟ ਚਰਨਜੀਤ ਅਹੂਜਾ ਦੀ ਬੁੱਕਲ ਵਿੱਚ ਬੈਠਾ ਅਠਖੇਲੀਆਂ ਕਰਦਾ ਨਜਰ ਅਉਂਦਾ ਹੈ। ਸੁਖਮਨ ਦੀ ਕਲਾ ਦੇ ਸਥਾਪਤ ਗਾਇਕ ਦੀਵਾਨੇ ਹਨ, ਵਿਦੇਸਾਂ ਵਿੱਚ ਬੈਠੇ ਦੁਨੀਆਂ ਭਰ ਦੇ ਪੰਜਾਬੀ ਦੀਵਾਨੇ ਹਨ, ਆਈ.ਪੀ.ਐਸ., ਪੀ.ਸੀ.ਐਸ. ਅਫਸਰ ਦੀਵਾਨੇ ਹਨ, ਜੋ ਅਕਸਰ ਉਸ ਨੂੰ ਮਹਿਫਲਾਂ ਵਿੱਚ ਬੁਲਾ ਕੇ ਸੰਗੀਤ ਦਾ ਅਨੰਦ ਮਾਣਦੇ। ਸੁਖਮਨ ਉੱਘੇ ਲੋਕ ਗਾਇਕ ਗਿੱਲ ਹਰਦੀਪ ਦੀਆਂ ਨਜਰਾਂ ਵਿੱਚ ਵੀ ਆ ਚੁੱਕਾ ਹੈ ਅਤੇ ਆਉਣ ਵਾਲੇ ਸਮੇਂ ਸਟੇਜ ਜਾਂ ਗੀਤ ਵਿੱਚ ਉਹ ਉਸ ਨੂੰ ਲੈਣ ਦੇ ਇੱਛੁਕ ਹਨ। ਸੁਖਮਨ ਦਾ ਪਹਿਲਾ ਨਿਸ਼ਾਨਾ ਪੜਾਈ ਹੈ, ਉਹ ਇਸ ਸਮੇਂ ਬੀਏ ਚ ਪਹਿਲੇ ਸਾਲ ਦਾ ਵਿਦਿਆਰਥੀ ਹੈ ਉਸ ਤੋਂ ਬਾਅਦ ਉਹ ਬਤੌਰ ਸੰਗੀਤਕਾਰ ਪਿੜ ਵਿੱਚ ਉਤਰਨਾ ਚਾਹੁੰਦਾ ਹੈ। ਇਸ ਬੱਚੇ ਤੋਂ ਬਹੁਤ ਉਮੀਦਾਂ ਹਨ, ਪਰਮਾਤਮਾ ਅੱਗੇ ਦੁਆ ਹੈ ਕਿ ਉਸ ਦੀਆਂ ਉਮੀਦਾਂ ਨੂੰ ਬੂਰ ਪਵੇ ਅਤੇ ਉਹ ਸੰਗੀਤ ਦੇ ਖੇਤਰ ਵਿੱਚ ਇੱਕ ਧਰੂ ਤਾਰੇ ਵਾਂਗ ਚਮਕੇ।

ਸੁਖਮਨ ਦੇ ਜੋਟੀਦਾਰ ਸੰਦੀਪ ਮਾਣਕ ਨੂੰ ਗਾਇਕੀ ਵਿਰਾਸਤ 'ਚ ਮਿਲੀ ਹੈ। ਉਸ ਦੇ ਪਿਤਾ ਮੇਘਾ ਮਾਣਕ ਉਸਤਾਦ ਖ਼ੁਸ਼ੀ ਮੁੰਹਮਦ ਦੇ ਸ਼ਾਗਿਰਦ ਹਨ, ਭਾਵ ਕਲੀਆਂ ਦੇ ਬਾਦਸ਼ਾਹ ਕੁਲਦੀਪ ਮਾਣਕ ਦੇ ਗੁਰ ਭਾਈ ਹਨ। ਸੰਦੀਪ ਮਾਣਕ ਦੀ ਗਾਇਨ ਕਲਾ ਅੱਜ ਕੱਲ ਮੇਘਾ ਮਾਣਕ ਦੀ ਦੇਖ ਰੇਖ ਹੇਠ ਵਿਗਸ ਰਹੀ ਹੈ। ਸੰਦੀਪ ਆਪਣੇ ਪਿਤਾ ਨਾਲ ਸਟੇਜਾਂ ਕਰਦਾ ਹੈ ਅਤੇ ਉਸ ਦੀਆਂ ਸਿੰਗਲ ਟਰੈਕ ਰਿਕਾਰਡਿੰਗ ਵੀ ਆ ਚੁੱਕੀਆਂ ਹਨ। ਮੇਘਾ ਮਾਣਕ ਦਾ ਕੁਲਦੀਪ ਮਾਣਕ ਦੇ ਪਰਿਵਾਰ ਨਾਲ ਅੱਜ ਵੀ ਵਾਹ ਵਾਸਤਾ ਹੈ, ਅਤੇ ਉਹ ਗਾਹੇ ਬਗਾਹੇ ਮਾਣਕ ਦੀ ਧਰਮ ਪਤਨੀ ਸਰਬਜੀਤ ਕੌਰ ਅਤੇ ਉਨਾਂ ਦੇ ਬੇਟੇ ਯੁਧਵੀਰ ਨੂੰ ਮਿਲਦੇ ਰਹਿੰਦੇ ਹਨ। ਉਨਾਂ ਦਾ ਕਹਿਣਾ ਹੈ ਸਾਡਾ ਸਭ ਕੁੱਝ ਮਾਣਕ ਹੈ ਅਤੇ ਉਨਾਂ ਦੇ ਬੇਟੇ ਨੇ ਜੇਕਰ ਆਪਣੇ ਨਾਮ ਪਿੱਛੇ ਮਾਣਕ ਲਗਾਇਆ ਹੈ ਤਾਂ ਸਾਨੂੰ ਉਮੀਦ ਹੈ ਕਿ ਉਹ ਇਸ ਨਾਮ ਦੀ ਲਾਜ ਜਰੂਰ ਰੱਖੇਗਾ।

ਮੁਖਤਿਆਰ ਸਿੰਘ
ਪੱਖੋ ਕਲਾਂ
+91 86995 94800

ਸਨਮਾਨ ਸਮਾਰੋਹ ਤੇ 'ਲੋਹੜੀ ਧੀਆਂ ਦੀ ਸੱਭਿਆਚਾਰਕ ਮੇਲਾ' ਸ਼ਾਨੋ-ਸ਼ੌਕਤ ਨਾਲ ਸੰਪੰਨ

ਚੰਡੀਗੜ੍ਹ (ਪ੍ਰੀਤਮ ਲੁਧਿਆਣਵੀ): ਲੁਧਿਆਣਾ ਵਿਖੇ ਲੋਹੜੀ ਧੀਆਂ ਦੀ ਸੱਭਿਆਚਾਰਕ ਮੇਲਾ ਅਤੇ ਸਨਮਾਨ ਸਮਾਰੋਹ ਫਿਲਮੀ ਫੋਕਸ ਵੱਲੋ ਕਰਵਾਇਆ ਗਿਆ ਜਿਸ ਵਿਚ ਪੰਜਾਬੀ ਸ਼੍ਰੋਮਣੀ ਗਾਇਕ ਸੁਰਿੰਦਰ ਛਿੰਦਾ ਵੱਲੋਂ 'ਨਵਾਂ ਲੈ ਲਿਆ ਟਰੱਕ ਤੇਰੇ ਯਾਰ ਨੇ', 'ਲੋਕੀਂ ਨੋਟ ਨੇ ਕਮਾਂਦੇ ਅਸੀਂ ਯਾਰੀਆਂ ਕਮਾਈਆਂ' ਤੇ 'ਜਿਉਣਾ ਮੋੜ' ਆਪਣੇ ਹਿੱਟ ਗੀਤਾਂ ਨਾਲ ਹਾਜਰੀ ਲਗਵਾਈ। ਉਨ੍ਹਾਂ ਤੋਂ ਇਲਾਵਾ ਸ਼੍ਰੋਮਣੀ ਗਾਇਕ ਪਾਲੀ ਦੇਤਵਾਲੀਆ, ਅਸ਼ਵਨੀ ਵਰਮਾ, ਨਰੈਣ ਨਿੰਦੀ, ਮਨਿੰਦਰ ਸ਼ਿੰਦਾ, ਵਰਿੰਦਰ ਸਿੱਧੂ, ਮੰਗਤ ਫੁਰਤੀਲਾ, ਬੀਬਾ ਸੁਮਨ ਧਾਲੀਵਾਲ, ਨਰਿੰਦਰ ਨੂਰ, ਮੰਜੂ ਮਾਂਨ, ਸੁਖਦੀਪ ਬੱਗਾ, ਗੁਰਜੀਤ ਕਾਕਾ, ਨਿਸ਼ਾ ਸਿਸਟਰ, ਸਿਕੰਦਰ ਸ਼ੀਂਮਾਰ, ਲਵਲੀ ਢਿੱਲੋਂ, ਪੰਮਾ ਸੋਢੀਆਂ ਵਾਲਾ, ਰਾਕੇਸ਼ ਸ਼ਰਮਾ, ਬਲਜੀਤ ਬਬਲੀ, ਅਤੇ ਕਈ ਹੋਰ ਗਾਇਕਾਂ ਨੇ ਹਾਜਰੀ ਲਗਵਾਈ।

ਪ੍ਰੈਸ ਨੂੰ ਜਾਣਕਾਰੀ ਦਿੰਦਿਆਂ ਫਿਲਮੀ ਫੋਕਸ ਦੇ ਚੀਫ ਐਡੀਟਰ ਸ੍ਰੀ ਨਰਿੰਦਰ ਨੂਰ ਨੇ ਦੱਸਿਆ ਕਿ ਇਸ ਮੌਕੇ ਗਾਇਕ ਅਤੇ ਐਕਟਰ ਹੀਰ ਢਿੱਲੋਂ ਨੂੰ 'ਧੀ ਪੰਜਾਬ ਦੀ', ਗਾਇਕਾ ਮੰਜੂ ਮਾਂਨ ਨੂੰ 'ਮਾਣ ਪੰਜਾਬ ਦਾ', ਫਿਲਮ ਡਾਇਰੈਕਟਰ ਰਜੇਸ਼ ਰਾਜਾ ਨੂੰ 'ਮਾਂਣ ਪੰਜਾਬ ਦਾ', ਮੰਗਤ ਫੁਰਤੀਲਾ ਨੂੰ 'ਵਧਦੇ ਕਦਮ' ਗੀਤਕਾਰ ਰਾਜੂ ਨਾਹਰ ਨੂੰ 'ਕਲਮ ਦਾ ਧਨੀ' ਐਵਾਰਡ ਨਾਲ ਸਨਮਾਨਿਆ ਗਿਆ। ਇਨ੍ਹਾਂ ਤੋਂ ਇਲਾਵਾ ਮੈਡਮ ਸੁੰਦਰਪਾਲ ਰਾਜਾਸਾਂਸੀ ਕੈਨੇਡਾ, ਵੀਡੀਓ ਡਇਰੈਕਟਰ ਲਾਲੀ ਗਿੱਲ, ਗਾਇਕ ਖੁਸ਼ ਸੋਹਲ, ਵੀਡਿਓ ਐਡੀਟਰ ਮਾਲਵਿੰਦਰ ਚੰਨੋ, ਗੀਤਕਾਰ ਕਲਾ ਕਲਾਲ ਮਾਜਰਾ, ਜੱਸ ਦੀਪ ਦੇ ਨਾਲ-ਨਾਲ ਮੱਖ ਮਹਿਮਾਨ ਰਾਕੇਸ਼ ਕੁਮਾਰ ਨੈਸ਼ਨਲ ਪ੍ਰਧਾਨ ਸੁਨਹਿਰਾ ਭਾਰਤ ਪਾਰਟੀ ਤੇ ਜਸਪਾਲ ਸ਼ਰਮਾ ਨੂੰ ਵਿਸ਼ੇਸ ਸਨਮਾਨ ਪਰਬੰਧਕ ਕਮੇਟੀ ਵੱਲੋਂ ਦਿੱਤੇ ਗਏ ਜਿਸ ਵਿੱਚ ਸਰਪ੍ਰਸਤ ਜਰਨੈਲ ਸਿੰਘ ਤੂਰ, ਨਰਿੰਦਰ ਨੂਰ, ਮਨਜੀਤ ਸਿੰਘ ਸ਼ਿਮਲਾਪੁਰੀ, ਦਵਿੰਦਰ ਅਰੋੜਾ, ਬਲਵੀਰ ਸਿੰਘ ਕੁਲਾਰ, ਵਿਜੇ ਮਹਿਤਾ, ਮਲਕੀਤ ਸਿੰਘ ਦਿਓਲ, ਭੁਪਿੰਦਰ ਸਿੰਘ ਦਿਓਲ, ਰਾਕੇਸ਼ ਸ਼ਰਮਾ, ਸਨੀ ਜਿੰਦਲ, ਸਾਬਕਾ ਸਰਪੰਚ ਬਲੋਰ ਸਿੰਘ, ਜਗਸੀਰ ਸਿੰਘ ਜੱਗਾ, ਬਲਦੇਵ ਸਿੰਘ ਦੇਵ ਅਤੇ ਹੋਰ ਹਾਜਰ ਸਨ।

ਸਰਵੇਖਣ 'ਚ ਟੋਰਾਂਟੋ ਦੇ ਮੁਕਾਬਲੇ ਵੈਨਕੂਵਰ ਨੂੰ ਵਧੀਆ ਸ਼ਹਿਰ ਮੰਨਿਆ ਗਿਆ

ਕੈਲਗਰੀ (ਪੰਜਾਬੀ ਅਖ਼ਬਾਰ ਬਿਊਰੋ) ਦੁਨੀਆਂ ਭਰ ਦੇ ਪ੍ਰਮੁੱਖ ਸ਼ਹਿਰਾਂ ਦੀ ਦਰਜਾਬੰਦੀ ਲਈ ਸਮੇਂ ਸਮੇਂ ਤੇ ਕਈ ਤਰਾਂ ਦੇ ਸਰਵੇਖਣ ਕਰਵਾਏ ਜਾਂਦੇ ਹਨ ।ਇਨ੍ਹਾਂ ਸਰਵੇਖਣਾਂ ਵਿੱਚ ਕਈ ਵਾਰ ਇਹ ਆਧਾਰ ਬਣਾਇਆ ਜਾਂਦਾ ਹੈ ਕਿ ਕਿਸੇ ਸ਼ਹਿਰ ਵਿੱਚ ਰਹਿਣਾ ਕਿੰਨਾ ਆਸਾਨ ਹੈ ਜਾਂ ਕਿੰਨਾ ਮੁਸ਼ਕਿਲ ਜਾਂ ਫਿਰ ਉਸ ਸ਼ਹਿਰ ਦੀਆਂ ਵਿੱਤੀ ਗਤੀਵਿਧੀਆਂ ਨੂੰ ਆਧਾਰ ਬਣਾਇਆ ਜਾਂਦਾ ਹੈ। ਸਟੈਂਡਰਡ ਆਫ ਲਿਵਿੰਗ ਵੀ ਇਨ੍ਹਾਂ ਸਰਵੇਖਣਾਂ ਵਿੱਚ ਪ੍ਰਮੁੱਖਤਾ ਨਾਲ ਸ਼ਾਮਲ ਕੀਤੇ ਜਾਂਦੇ ਹਨ। ਇਸੇ ਤਰ੍ਹਾਂ ਦਾ ਇੱਕ ਹੋਰ ਸਰਵੇਖਣ ਹੁਣ ਆਇਆ ਹੈ ਜਿਸ ਵਿੱਚ ਇਹ ਆਧਾਰ ਬਣਾਇਆ ਗਿਆ ਹੈ ਕਿ ਕਿਸ ਸ਼ਹਿਰ ਨੂੰ ਲੋੜੋਂ ਵੱਧ ਵਧਾ ਚੜ੍ਹਾ ਕੇ ਦੱਸਿਆ ਜਾਂਦਾ ਹੈ ਇਸ ਸਰਵੇਖਣ ਵਿੱਚ ਵੈਨਕੂਵਰ ਟੋਰਾਂਟੋ ਨਾਲੋਂ ਕੁੱਝ ਬੇਹਤਰ ਸਥਿਤੀ ਵਿੱਚ ਨਜ਼ਰ ਆ ਰਿਹਾ ਹੈ।

ਗ੍ਰੇਟਰ ਟੋਰਾਂਟੋ ਏਰੀਏ 'ਚ ਮਕਾਨ ਮਾਲਕਾਂ ਦੀ ਜਾਣਕਾਰੀ ਤੋਂ ਬਿਨ੍ਹਾਂ 30 ਦੇ ਕਰੀਬ ਘਰ ਵੇਚ ਦਿੱਤੇ ਗਏ

ਕੈਲਗਰੀ (ਪੰਜਾਬੀ ਅਖ਼ਬਾਰ ਬਿਊਰੋ) ਸਾਨੂੰ ਅਕਸਰ ਇਹ ਚਿੰਤਾ ਰਹਿੰਦੀ ਹੈ ਕਿ ਭਾਰਤ ਵਿਚਲੀ ਸਾਡੀ ਪ੍ਰਾਪਰਟੀ ਉਪਰ ਕੋਈ ਕਬਜ਼ਾ ਨਾ ਕਰ ਲਵੇ ਪਰ ਹੁਣ ਕੈਨੇਡਾ ਵਿੱਚ ਅਜਿਹੀਆਂ ਕਈ ਉਦਾਹਰਨਾ ਸਾਹਮਣੇ ਆ ਰਹੀਆਂ ਹਨ ਕਿ ਮਕਾਨ ਮਾਲਕਾਂ ਦੀ ਮਰਜ਼ੀ ਜਾਂ ਜਾਣਕਾਰੀ ਤੋਂ ਬਿਨਾਂ ਹੀ ਉਹਨਾਂ ਦੇ ਘਰ ਜਾਂ ਤਾਂ ਵੇਚ ਦਿੱਤੇ ਗਏ ਜਾਂ ਉਸ ਉੱਪਰ ਮੌਰਗੇਜ ਲੈ ਲਈ ਗਈ ਹੈ। ਇਕੱਲੇ ਗਰੇਟਰ ਟਰਾਂਟੋ ਏਰੀਆ ਵਿੱਚ ਹੀ 30 ਦੇ ਕਰੀਬ ਘਰ ਮਕਾਨ ਮਾਲਕਾਂ ਦੀ ਜਾਣਕਾਰੀ ਤੋਂ ਬਿਨਾਂ ਹੀ ਵੇਚ ਦਿੱਤੇ ਗਏ ਅਤੇ ਹੁਣ ਇਹ ਇੱਕ ਸੰਗਠਿਤ ਅਪਰਾਧ ਬਣ ਚੁੱਕਾ ਹੈ।

ਬੀ ਸੀ 'ਚ ਬਜ਼ੁਰਗ ਮਹਿਲਾ ਕੋਲੋਂ 80,000 ਡਾਲਰ ਦੀ ਠੱਗੀ

ਸਰੀ (ਪੰਜਾਬੀ ਅਖ਼ਬਾਰ ਬਿਊਰੋ) ਫੋਨ ਕਾਲਾਂ ਤੇ ਈਮੇਲਾਂ ਜਾਂ ਮੈਸਿਜ ਰਾਹੀਂ ਲੋਕਾਂ ਨੂੰ ਠੱਗਣ ਲਈ ਕਈ ਕਈ ਤਰ੍ਹਾਂ ਦੇ ਢੰਗ ਤਰੀਕੇ ਅਪਣਾਏ ਜਾ ਰਹੇ ਹਨ ਕਦੇ ਤੁਹਾਡੇ ਕਿਸੇ ਨਜ਼ਦੀਕੀ ਰਿਸ਼ਤੇਦਾਰ ਦੇ ਕਿਤੇ ਫਸੇ ਹੋਣ ਦੇ ਨਾਮ ਤੇ ਕਦੇ ਤੁਹਾਡੇ ਲਾਲਚ ਨੂੰ ਅਧਾਰ ਬਣਾ ਕੇ ਅਤੇ ਕਦੇ ਕਈ ਲੁਭਾਉਣੀਆਂ ਆਫਰਜ਼ ਆਦਿ ਦੇ ਕੇ ਬੈਂਕਾਂ ਚੋਂ ਹਜ਼ਾਰਾਂ ਡਾਲਰ ਉਡਾ ਲੈ ਜਾਂਦੇ ਹਨ। ਇਨ੍ਹਾਂ ਠੱਗਾਂ ਵੱਲੋਂ ਅੱਜ ਕੱਲ ਬਜ਼ੁਰਗਾਂ ਨੂੰ ਜ਼ਿਆਦਾ ਨਿਸ਼ਾਨਾ ਬਣਾਇਆ ਜਾ ਰਿਹਾ ਹੈ। ਇਸ ਦੀ ਤਾਜ਼ਾ ਮਿਸਾਲ ਬ੍ਰਿਟਿਸ਼ ਕੋਲੰਬੀਆ ਤੋਂ ਸਾਹਮਣੇ ਆਈ ਹੈ ਜਿੱਥੇ ਇੱਕ ਬਜ਼ੁਰਗ ਮਹਿਲਾ ਦੇ ਖਾਤੇ ਵਿੱਚੋ 80 ਹਜ਼ਾਰ ਡਾਲਰ ਉਡਾ ਲਏ ਗਏ ਹਨ।

ਟੋਰਾਂਟੋ 'ਚ ਲੱਖਾਂ ਡਾਲਰਾਂ ਦੀ ਨਗਦੀ ਸਮੇਤ 4 ਨਸ਼ਾ ਤਸਕਰ ਗ੍ਰਿਫਤਾਰ ਕੀਤੇ

ਕੈਲਗਰੀ (ਪੰਜਾਬੀ ਅਖ਼ਬਾਰ ਬਿਊਰੋ) ਗਰੇਟਰ ਟਰਾਂਟੋ ਏਰੀਏ ਵਿੱਚ ਨਸ਼ਾ ਤਸਕਰਾਂ ਦਾ ਇੱਕ ਵੱਡਾ ਜਾਲ ਵਿਛਿਆ ਹੋਇਆ ਹੈ। ਪਿਛਲੇ ਦਿਨਾਂ ਵਿੱਚ ਟੋਰਾਂਟੋ ਅਤੇ ਆਸਪਾਸ ਦੇ ਖੇਤਰਾਂ ਵਿੱਚੋਂ ਪੁਲੀਸ ਨੇ ਵੱਡੀ ਮਾਤਰਾ ਵਿੱਚ ਨਸ਼ੀਲੀਆਂ ਵਸਤਾਂ , ਹਥਿਆਰ ਅਤੇ ਨਕਦੀ ਬਰਾਮਦ ਕੀਤੀ ਸੀ ਇਸੇ ਤਰ੍ਹਾਂ ਇੱਕ ਵਾਰ ਫੇਰ ਪੁਲਿਸ ਨੂੰ ਲੰਮੀ ਜਾਂਚ ਉਪਰੰਤ ਵੱਡੀ ਕਾਮਯਾਬੀ ਮਿਲੀ ਹੈ ਜਿਸ ਵਿਚ ਪੁਲਿਸ ਨੇ ਨਸ਼ੇ ਦੀ ਤਸਕਰੀ ਵਿਚ ਸ਼ਾਮਲ ਚਾਰ ਜਣਿਆਂ ਨੂੰ ਲੱਖਾਂ ਡਾਲਰਾਂ ਦੀ ਨਕਦੀ ਸਮੇਤ ਗ੍ਰਿਫਤਾਰ ਕੀਤਾ ਹੈ।

ਕੈਨੇਡਾ ਦੇ ਲੋਕਾਂ ਨੂੰ ਵਿਆਜ਼ ਦਰਾਂ 'ਚ ਹੋਰ ਵਾਧੇ ਦੀ ਸ਼ੰਕਾ ਹੈ

ਕੈਲਗਰੀ (ਪੰਜਾਬੀ ਅਖ਼ਬਾਰ ਬਿਊਰੋ) ਬੀਤੇ ਦਿਨੀ ਬੈਂਕ ਆਫ ਕੈਨੇਡਾ ਵੱਲੋਂ ਆਪਣੀਆਂ ਵਿਆਜ ਦਰਾਂ ਵਿੱਚ 25 ਬੇਸਿਸ ਪੁਆਇੰਟਸ ਦਾ ਵਾਧਾ ਕਰਕੇ ਵਿਆਜ ਦਰਾਂ ਨੂੰ ਸਾਢੇ ਚਾਰ ਫ਼ੀਸਦ ਤੱਕ ਪਹੁੰਚਾ ਦਿੱਤਾ ਗਿਆ ਸੀ। ਇਸ ਦੌਰਾਨ ਬੈਂਕ ਆਫ ਕੈਨੇਡਾ ਦੇ ਗਵਰਨਰ ਵੱਲੋਂ ਇਸ਼ਾਰਾ ਕੀਤਾ ਗਿਆ ਸੀ ਕਿ ਹੁਣ ਵਿਆਜ਼ ਦਰਾਂ ਵਿਚ ਹੋਰ ਵਾਧਾ ਨਹੀਂ ਹੋਵੇਗਾ ਪਰ ਤਾਜ਼ਾ ਸਰਵੇਖਣ ਵਿਚ ਕੈਨੇਡਾ ਦੇ ਜ਼ਿਆਦਾਤਰ ਲੋਕ ਇਸ ਗੱਲ ਉਪਰ ਯਕੀਨ ਨਹੀਂ ਕਰਦੇ ਅਤੇ ਉਨ੍ਹਾਂ ਨੂੰ ਲੱਗਦਾ ਹੈ ਕਿ ਵਿਆਜ ਦਰਾਂ ਫਿਰ ਤੋਂ ਵਧਣਗੀਆਂ

ਬ੍ਰਿਟੇਨ 'ਚ ਹੁਣ ਕੇਵਲ ਭਾਰਤੀ ਡਾਕਟਰਾਂ ਦੇ ਹਵਾਲੇ ਲੋਕਾਂ ਦਾ ਇਲਾਜ

ਲੰਡਨ (ਪੰਜਾਬੀ ਅਖ਼ਬਾਰ ਬਿਊਰੋ)- ਬ੍ਰਿਟੇਨ 'ਚ ਇਨ੍ਹੀਂ ਦਿਨੀਂ ਭਾਰਤੀ ਡਾਕਟਰ ਮਸੀਹਾ ਬਣੇ ਹੋਏ ਹਨ। ਇੱਥੇ ਸਿਹਤ ਮੁਲਾਜ਼ਮਾਂ ਦੀ ਡੇਢ ਮਹੀਨਿਆਂ ਤੋਂ ਚੱਲ ਰਹੀ ਹੜਤਾਲ ਕਾਰਨ ਦੇਸ਼ ਵਾਸੀਆਂ ਦਾ ਇਲਾਜ ਭਾਰਤੀ ਡਾਕਟਰਾਂ ਦੇ ਹਵਾਲੇ ਹੈ। ਸਰਕਾਰੀ ਸਿਹਤ ਸੇਵਾ ਮੁਲਾਜ਼ਮ ਤਨਖ਼ਾਹ ਵਧਾਉਣ ਲਈ ਹੜਤਾਲ 'ਤੇ ਹਨ। ਸਰਕਾਰੀ ਸਿਹਤ ਸੇਵਾ 'ਚ 1.15 ਲੱਖ ਭਾਰਤੀ ਡਾਕਟਰ ਹਨ ਜਿਨ੍ਹਾਂ 'ਚੋਂ ਜ਼ਿਆਦਾਤਰ ਹੜਤਾਲ 'ਤੇ ਸ਼ਾਮਿਲ ਨਹੀਂ। ਇਸ ਨਾਲ ਕੰਮ ਦਾ ਬੋਝ ਇਨ੍ਹਾਂ ਡਾਕਟਰਾਂ ਅਤੇ ਨਰਸਾਂ 'ਤੇ ਪੈ ਰਿਹਾ ਹੈ। ਕੌਨਟਰੈਕਟ 'ਚ ਹਫ਼ਤੇ 'ਚ 40 ਘੰਟਿਆਂ ਦੀ ਸ਼ਿਫ਼ਟ ਹੈ।ਖ਼ਾਸ ਗੱਲ ਇਹ ਹੈ ਕਿ ਬ੍ਰਿਟੇਨ ਦੇ ਪਿੰਡਾਂ, ਛੋਟੇ ਕਸਬਿਆਂ, ਪੱਛੜੇ ਇਲਾਕਿਆਂ 'ਚ ਬ੍ਰਿਟਿਸ਼ ਡਾਕਟਰ ਕੰਮ ਨਹੀਂ ਕਰਦੇ। ਸਿਰਫ਼ ਭਾਰਤੀ ਡਾਕਟਰ ਹੀ ਉੱਥੇ ਜਾਂਦੇ ਹਨ। ਕਾਮਿਆਂ, ਖਾਨ ਮਜ਼ਦੂਰਾਂ ਦੀਆਂ ਬਸਤੀਆਂ 'ਚ ਭਾਰਤੀ ਡਾਕਟਰ ਹੀ ਜਾ ਕੇ ਆਪਣੀਆਂ ਸੇਵਾਵਾਂ ਦੇ ਰਹੇ ਹਨ। ਵੇਲਸ ਦੀ ਰੋਂਡਾ ਵੈਲੀ ਕਮਜ਼ੋਰ ਵਰਗ ਦੀ ਬਸਤੀ ਹੈ, ਜਿਥੇ 73 ਫ਼ੀਸਦੀ ਡਾਕਟਰ ਭਾਰਤੀ ਹਨ। ਬ੍ਰਿਟੇਨ 'ਚ 70 ਲੱਖ ਮਰੀਜ਼ ਡਾਕਟਰ ਕੋਲੋਂ ਸਮਾਂ ਮਿਲਣ ਦੇ ਇੰਤਜ਼ਾਰ 'ਚ ਹਨ। ਹਸਪਤਾਲ 'ਚ ਬੈੱਡਜ਼ ਲਈ ਇੰਤਜ਼ਾਰ 2011 ਦੇ ਮੁਕਾਬਲੇ 'ਚ 2019 'ਚ ਅੱਠ ਗੁਣਾ ਵੱਧ ਗਿਆ ਹੈ। ਇਸ ਸਮਾਂ ਹੱਦ 'ਚ ਇਲੈਕਟਿਵ ਕੇਅਰ ਲਈ 18 ਹਫ਼ਤੇ ਤੋਂ ਵੱਧ ਦਾ ਇੰਤਜ਼ਾਰ ਕਰਨ ਵਾਲੇ ਤਿੰਨ ਗੁਣਾ ਵੱਧ ਗਏ।ਹੜਤਾਲ ਕਾਰਨ ਭਾਰਤੀ ਡਾਕਟਰਾਂ ਨੂੰ ਰੋਜ਼ 12 ਘੰਟੇ ਜਾਂ ਜ਼ਿਆਦਾ ਡਿਊਟੀ ਕਰਨੀ ਪੈ ਰਹੀ ਹੈ। ਕਈ ਭਾਰਤੀ ਡਾਕਟਰਾਂ ਦਾ ਕਹਿਣਾ ਹੈ ਕਿ ਕੰਮ ਦੇ ਦਬਾਅ 'ਚ ਉਨ੍ਹਾਂ ਦੀ ਦਿਮਾਗੀ ਤੇ ਭਾਵਨਾਮਤਕ ਸਿਹਤ 'ਤੇ ਬੁਰਾ ਅਸਰ ਪੈ ਰਿਹਾ ਹੈ।

Trips Booker
TRAVEL AGENCY
Airline Tickets/Hotel/Tours/Supers Visa Insurance
TRAVEL NOW AND PAY LATER
We Can Finance For 03 to 12 Months *
LOWEST AIR FARE DEALS
USA, EUROPE, AUSTRALIA, MIDDLE EAST, MAXICO,CUBA, SOUTH AMERICA, CHINA, PHILIPPINES, INDIA, PAKISTAN
We Deals in:
• Airline Tickets
• Tour Packages
• Cruises
• Travel Insurance
• Super Visa Medical Insurance (Monthly Payment Plans)
ਅਸੀਂ ਹੇਠ ਲਿਖਿਆਂ ਸੇਵਾਵਾਂ ਦਿੰਦੇ ਹਾਂ
• ਏਅਰਲਾਈਨਜ਼ ਟਿਕਟ
• ਟੂਰ ਪੈਕੇਜ਼
• ਕਰੂਜਜ
• ਟਰੈਵਲ ਇੰਸ਼ੋਰੈਂਸ
• ਸੁਪਰ ਵੀਜ਼ਾ ਮੈਡੀਕਲ ਇੰਸ਼ੋਰੈਂਸ
• (ਮੰਥਲੀ ਪੇਮੈਂਟ ਪਲੈਨਜ)
Calgary : 403 668 4800
Edmonton: 780 936 0045
Winnipeg: 204 410 2179
Regina& Saskatoon: 306 205 1340
Toll free: 1866 266 6500
3650 Westwinds Drive NE, Suite #105, Calgary AB T3J 0W9
E-mail:reservation@Tripsbooker.ca www.Tripsbooker.ca

ਕੋਰੋਨਾ ਵਾਇਰਸ ਦੇ ਚੱਲਦਿਆਂ ਹੁਣ ਤੁਸੀਂ ਰੋਮੀ ਸਿੱਧੂ ਕੋਲੋਂ ਇੰਸ਼ੋਰੈਂਸ ਫੋਨ ਉੱਪਰ ਵੀ ਕਰਵਾ ਸਕਦੇ ਹੋ
Call Romi Sidhu For Insurance & Financial Needs
Desjardins Insurance
StateFarm IS NOW Desjardins Insurance
Monday-Friday
9:00 am to 5:30 PM
Weekends: All Other Times Appointments only
4851 Westwinds Drive NE, Suite 217, Calgary, AB T3J 4L4
B:403-568-4330 C:403 615 7664
Email:romi.sidhu@desjardins.com
* HOME * DISABILTY * VEHICLE FINANCE
* AUTO * RRSP * CRITICAL ILLNESS
* LIFE * RESP * MUTUAL FUNDS
Romi Sidhu, Agent

A1 DUCT & FURNACE CLEANING LTD.
We do Cleaning & Repair
ਹੀਟ ਸਿਸਟਮ (ਫਰਨਿਸ) ਦੀ ਸਾਫ ਸਫਾਈ ਹਰ ਸਾਲ ਜਰੂਰੀ ਐ !
ਜੇਕਰ ਫਰਨਿਸ ਸਿਸਟਮ ਵਿੱਚ ਕੋਈ ਨੁਕਸ ਹੈ ਤਾਂ ਇਹਨਾਂ ਦੀ ਮਾਹਿਰ ਟੀਮ ਮੁਰੰਮਤ ਵੀ ਕਰ ਦੇਵੇਗੀ
ਪਰ ਇਹ ਸਾਫ ਸਫਾਈ ਕਿਹੜਾ ਤੁਸੀਂ ਆਪੇ ਈ ਕਰ ਲੈਣੀ ਐ, ਇਹਦੇ ਲਈ ਮਾਹਿਰ ਅਤੇ ਤਜ਼ਰਬੇਕਾਰ ਹੱਥਾਂ ਦੀ ਜਰੂਰਤ ਹੁੰਦੀ ਹੈ।
ਕਾਲ : 403 613 0642 ਜਾਂ 403 966 8514
Email: a1ductandfurnacecleaning@gmail.com

Delta-A Stucco Ltd.
All Types of Stucco Work
Specialist in : Acrylic and Texture Acrylic
Quality Workmanship
Ajmer Garcha
Free Estimate
81 Taralea Manor NE Calgary AB T3J 5C4
Ph : 403-615-0583, Fax : 403-351-8157
Email : deltaastuccoltd.@hotmail.com

ਡਰਾਇਵਰਾਂ ਦੀ ਲੋੜ ਹੈ
RIG Group of Companies Inc.
GOLIATH TRACTOR SERVICE LTD. CALGARY, ALBERTA
We're Pulling For You!
Goliath Tractor Service Ltd.
Rig Logistics is now Hiring long haul drivers for Canada & USA and LCV with minimum 2 year Hwy driving experience.
O: 403 285 1111ext# 100 | Fax: 403 567 0462 | Call : 403-862-1631
hr@riglogistics.com
4, 10 Wrangler Place SE
Calgary (AB)

Sunder Building Supplies Ltd.
We believe in quality
• CRC Roofing Supplies
• Drywall, Insulation
• Sound Control Products
• Stucco, T-Bar Ceiling
• Manufactdured Stone
• Steel Studs &
• Accessories
Stucco Paper Flashing Wiring
Free Estimate BEST Rates
Nirvair Singh Johal 403-690-8700
Bhajan Singh Johal 403-561-0227
4612, 6 STREET NE CALGARY, AB

ਗੱਲ ਤਾਂ ਹੈ ਈ ਪਰਦੇ ਦੀ !

TWC
TIMELESS WINDOW COVERINGS

ਘਰ ਨਵਾਂ ਹੋਵੇ ਜਾਂ ਪੁਰਾਣਾ ਉਹਦੀ ਦਿੱਖ ਤਾਂ ਪਰਦਿਆਂ ਨਾਲ ਹੀ ਬਣਦੀ ਐ !

ਸਾਡੇ ਕੋਲ ਵਿੰਡੋ ਬਲਾਈਂਡ ਦੀ ਬੇ-ਸ਼ੁਮਾਰ ਵਰਾਇਟੀ ਹੈ

ਸਾਡੀ ਟੀਮ ਦੇ ਮੈਂਬਰ ਤੁਹਾਡੇ ਘਰ ਆਕੇ ਹੀ ਤੁਹਾਨੂੰ ਡਿਜ਼ਾਈਨ ਦਿਖਾਕੇ ਤੁਹਾਡੀ ਪਸੰਦ ਦੇ ਬਲਾਈਂਡ ਬਣਾਕੇ ਦੇਣਗੇ।

E Mail: Info@twcoverings.com
Web: www.twcoverings.com
Timelesswindowcoverings

ਕਾਲ: 403 953 1000

ਮੈਨੀਟੋਬਾ ਵਾਸੀਆਂ ਨੂੰ 200 ਮਿਲੀਅਨ ਡਾਲਰ ਦਾ ਕਾਰਬਨ ਟੈਕਸ ਰਾਹਤ ਫ਼ੰਡ ਮਿਲੇਗਾ

ਵਿਨੀਪੈਗ(ਪੰਜਾਬੀ ਅਖ਼ਬਾਰ ਬਿਊਰੋ) ਬੀਤੇ ਦਿਨੀ ਮੈਨੀਟੋਬਾ ਦੀ ਪ੍ਰੀਮੀਅਰ ਹੈਦਰ ਸਟੀਫਨਸਨ ਨੇ ਐਲਾਨ ਕੀਤਾ ਹੈ ਕਿ ਮਹਿੰਗਾਈ ਦੀ ਮਾਰ ਨਾਲ ਜੂਝ ਰਹੇ ਸੂਬਾ ਵਾਸੀਆਂ ਨੂੰ ਸਰਕਾਰ ਵੱਲੋਂ ਕਾਰਬਨ ਟੈਕਸ ਰਾਹਤ ਫੰਡ ਦਿੱਤਾ ਜਾ ਰਿਹਾ ਹੈ। ਜਿਸ ਉਪਰ 200 ਮਿਲੀਅਨ ਡਾਲਰ ਖਰਚ ਹੋਣਗੇ। ਉਨ੍ਹਾਂ ਦੱਸਿਆ ਕਿ ਇਸ ਫੰਡ ਤਹਿਤ ਇਕੱਲੇ ਵਿਅਕਤੀ ਨੂੰ ਸਵਾ ਦੋ ਸੌ ਡਾਲਰ ਅਤੇ ਇੱਕ ਜੋੜੇ ਨੂੰ ਪੌਣੇ ਚਾਰ ਸੌ ਡਾਲਰ ਮਿਲਣਗੇ ।ਪ੍ਰੀਮੀਅਰ ਨੇ ਆਖਿਆ ਕਿ ਇਸ ਰਾਹਤ ਫੰਡ ਨਾਲ 7 ਲੱਖ ਲੋਕਾਂ ਨੂੰ ਮਦਦ ਮਿਲੇਗੀ। ਉਨ੍ਹਾਂ ਪ੍ਰਧਾਨ ਮੰਤਰੀ ਜਸਟਿਨ ਟਰੂਡੋ ਦੀ ਅਗਵਾਈ ਵਾਲੀ ਸਰਕਾਰ ਵੱਲੋਂ ਕਾਰਬਨ ਟੈਕਸ ਲਗਾਉਣ ਅਤੇ ਇਸ ਵਿੱਚ ਐਨ ਡੀ ਪੀ ਵੱਲੋਂ ਸਰਕਾਰ ਦਾ ਸਾਥ ਦੇਣ ਦੀ ਅਲੋਚਨਾ ਵੀ ਕੀਤੀ।

ਪਾਕਿਸਤਾਨ ਦੀ ਮਸਜਿਦ 'ਚ ਆਤਮਘਾਤੀ ਬੰਬ ਧਮਾਕੇ 'ਚ 62 ਪੁਲਿਸ ਮੁਲਾਜ਼ਮਾਂ ਦੀ ਮੌਤ

ਵਿਨੀਪੈਗ (ਪੰਜਾਬੀ ਅਖ਼ਬਾਰ ਬਿਊਰੋ) ਮਹਿੰਗਾਈ ਅਤੇ ਆਰਥਿਕ ਮੰਦਹਾਲੀ ਨਾਲ ਪੂਰੀ ਤਰ੍ਹਾਂ ਜੂਝ ਰਹੇ ਪਾਕਿਸਤਾਨ ਦੀਆਂ ਮੁਸੀਬਤਾਂ ਘਟਣ ਦੀ ਥਾਂ ਲਗਾਤਾਰ ਵਧ ਰਹੀਆਂ ਹਨ ਅਤੇ ਪਾਕਿਸਤਾਨ ਦੀਆਂ ਮੁਸ਼ਕਿਲਾਂ ਵਿੱਚ ਅੱਤਵਾਦੀ ਹਮਲੇ ਹੋਰ ਜ਼ਿਆਦਾ ਵਾਧਾ ਕਰ ਰਹੇ ਹਨ । ਅੱਤਵਾਦੀਆਂ ਵੱਲੋਂ ਪੁਲਿਸ ਅਤੇ ਸੁਰੱਖਿਆ ਬਲਾਂ ਨੂੰ ਵਿਸ਼ੇਸ਼ ਤੌਰ 'ਤੇ ਨਿਸ਼ਾਨਾ ਬਣਾਇਆ ਜਾ ਰਿਹਾ ਹੈ। ਹੁਣ ਫੇਰ ਪਾਕਿਸਤਾਨ ਦੇ ਪੇਸ਼ਾਵਰ ਵਿੱਚ ਇੱਕ ਮਸਜਿਦ ਵਿੱਚ ਹੋਏ ਅੱਤਵਾਦੀ ਹਮਲੇ ਵਿੱਚ 62 ਪੁਲਿਸ ਮੁਲਾਜ਼ਮਾਂ ਦੀ ਮੌਤ ਹੋ ਗਈ ਹੈ ਅਤੇ ਡੇਢ ਸੌ ਦੇ ਕਰੀਬ ਲੋਕ ਜ਼ਖਮੀ ਹੋਏ ਹਨ।

ਵਿਨੀਪੈਗ ਟਰਾਂਜ਼ਿਟ ਦੇ ਪੰਜਾਬੀ ਓਪਰੇਟਰਾਂ ਨੇ ਮਨਾਈ ਲੋਹੜੀ

ਵਿਨੀਪੈਗ-ਸੁਰਿੰਦਰ ਮਾਵੀ- ਲੋਹੜੀ ਇੱਕ ਬਹੁਤ ਹੀ ਪ੍ਰਸਿੱਧ ਸਰਦੀਆਂ ਦਾ ਤਿਉਹਾਰ ਹੈ ਜੋ ਪੂਰੇ ਪੰਜਾਬ ਵਿਚ ਮਨਾਇਆ ਜਾਂਦਾ ਹੈ।ਲੋਹੜੀ ਦੇ ਮੁੱਢ ਬਹੁਤ ਹਨ। ਬਹੁਤ ਸਾਰੇ ਲੋਕਾਂ ਦਾ ਮੰਨਣਾ ਹੈ ਕਿ ਇਹ ਤਿਉਹਾਰ ਸਰਦੀਆਂ ਦੀ ਸੰਗਰਾਂਦ ਦੀ ਪੂਰਵ ਸੰਧਿਆ ਦੇ ਜਸ਼ਨ ਵਜੋਂ ਸ਼ੁਰੂ ਹੋਇਆ ਸੀ।ਲੋਕ-ਕਥਾ ਦੇ ਅਨੁਸਾਰ, ਪ੍ਰਾਚੀਨ ਪੰਜਾਬ ਵਿਚ ਲੋਹੜੀ ਸਰਦੀਆਂ ਦੇ ਸੰਗਰਾਂਦ ਦੇ ਦਿਨ ਦੀ ਪੂਰਵ ਸੰਧਿਆ 'ਤੇ ਮਨਾਈ ਜਾਂਦੀ ਸੀ। ਇਹੀ ਕਾਰਨ ਹੈ ਕਿ ਲੋਕ ਮੰਨਦੇ ਹਨ ਕਿ ਲੋਹੜੀ ਦੀ ਰਾਤ ਸਾਲ ਦੀ ਸਭ ਤੋਂ ਲੰਬੀ ਰਾਤ ਹੁੰਦੀ ਹੈ ਅਤੇ ਲੋਹੜੀ ਤੋਂ ਅਗਲੇ ਦਿਨ, ਦਿਨ ਦੀ ਰੌਸ਼ਨੀ ਵਧਾਉਣ ਲਈ ਹੁੰਦੀ ਹੈ।

ਲੋਹੜੀ ਰਵਾਇਤੀ ਤੌਰ 'ਤੇ ਹਾੜ੍ਹੀ ਦੀਆਂ ਫ਼ਸਲਾਂ ਦੀ ਵਾਢੀ ਨਾਲ ਜੁੜੀ ਹੋਈ ਹੈ। ਲੋਕ ਚੰਗੀ ਫ਼ਸਲ ਲਈ ਪ੍ਰਮਾਤਮਾ ਦਾ ਧੰਨਵਾਦ ਕਰਨ ਲਈ ਧਾਰਮਿਕ ਪੂਜਾ ਸਥਾਨਾਂ 'ਤੇ ਮੂੰਗਫਲੀ, ਰਿਉੜੀ, ਆਟਾ, ਮੱਖਣ ਅਤੇ ਵੱਖ-ਵੱਖ ਖਾਣ ਪੀਣ ਦੀਆਂ ਚੀਜ਼ਾਂ ਲੈ ਕੇ ਜਾਂਦੇ ਹਨ।ਬਹੁਤ ਸਾਰੇ ਪਰਿਵਾਰ ਇਸ ਮੌਕੇ ਨੂੰ ਆਪਣੇ ਅਜ਼ੀਜ਼ਾਂ ਨੂੰ ਇਕੱਠਾ ਕਰਨ ਲਈ, ਨਵੇਂ ਜਨਮੇ ਬੱਚੇ ਦੇ ਜਨਮ ਦਾ ਜਸ਼ਨ ਮਨਾਉਣ ਲਈ, ਅੱਗ ਜਲਾ ਕੇ, ਅਤੇ ਪੌਪਕੌਰਨ, ਮੂੰਗਫਲੀ, ਚਾਵਲ ਨੂੰ ਅੱਗ ਵਿਚ ਸੁੱਟ ਕੇ, ਬੱਚੇ 'ਤੇ ਬੁਰਾਈ ਨੂੰ ਦੂਰ ਕਰਨ ਲਈ, ਅਤੇ ਬੱਚੇ ਨੂੰ ਨਿੱਘੀਆਂ ਸ਼ੁੱਭਕਾਮਨਾਵਾਂ ਦੇ ਕੇ ਅਸ਼ੀਰਵਾਦ ਦਿੰਦੇ ਹਨ. ਇਨ੍ਹਾਂ ਹੀ ਪਰੰਪਰਾਵਾਂ ਨੂੰ ਕਾਇਮ ਰੱਖਦੇ ਹੋਏ ਵਿਨੀਪੈਗ ਟਰਾਂਜ਼ਿਟ ਦੇ ਪੰਜਾਬੀ ਬੱਸ ਓਪਰੇਟਰਾਂ ਵੱਲੋਂ ਜ਼ਾਇਕਾ ਰੈਸਟੋਰੈਂਟ ਵਿਚ ਇਕ ਫੰਕਸ਼ਨ ਦਾ ਆਯੋਜਨ ਕੀਤਾ ਗਿਆ ਜਿਸ ਵਿਚ ਬੱਸ ਡਰਾਈਵਰਾਂ ਨੇ ਆਪਣੇ ਕੰਮ ਤੋਂ ਸਮਾਂ ਕੱਢ ਕਿ ਇਸ ਫੰਕਸ਼ਨ ਵਿਚ ਖੂਬ ਆਨੰਦ ਮਾਣਿਆ । ਠੰਢ, ਸਨੋਅ ਅਤੇ ਬਹੁਤ ਸਾਰੇ ਮੈਂਬਰਾਂ ਦੇ ਕੰਮ ਹੋਣ ਦੇ ਬਾਵਜੂਦ ਇਸ ਪ੍ਰੋਗਰਾਮ ਵਿਚ ਕਾਫੀ ਰੌਣਕ ਰਹੀ। ਇਸ ਪ੍ਰੋਗਰਾਮ ਦੀ ਰੂਪ ਰੇਖਾ ਤਿਆਰ ਕਰਨ ਵਿਚ ਨਵੇਂ ਮੈਂਬਰਾਂ ਦਾ ਯੋਗਦਾਨ ਵਧੇਰੇ ਸੀ। ਚਾਹ ਪਾਣੀ ਤੋਂ ਬਾਅਦ ਪ੍ਰਬੰਧਕ ਮੈਂਬਰਾਂ ਨੇ ਜੀ ਆਇਆਂ ਕਹਿੰਦਿਆਂ ਖ਼ੁਸ਼ੀਆਂ ਭਰੇ ਅਤੇ ਭਾਈਚਾਰਕ ਸਾਂਝ ਨੂੰ ਦਰਸਾਉਂਦੇ ਭਾਈਚਾਰਕ ਤੇ ਆਪਸੀ ਸਾਂਝ ਕਾਇਮ ਰੱਖਣ 'ਤੇ ਜ਼ੋਰ ਦਿੱਤਾ।

ਦੁਨੀਆਂ ਭਾਵੇਂ ਇੱਕ ਗਲੋਬਲ ਪਿੰਡ ਬਣ ਗਈ ਹੈ ਪਰ ਸਾਨੂੰ ਆਪਣੇ ਗੁਆਂਢੀਆਂ ਬਾਰੇ ਵੀ ਕੁੱਝ ਪਤਾ ਨਹੀਂ ਹੁੰਦਾ। ਦਿਨੋਂ ਦਿਨ ਮਨੁੱਖ, ਮਨੁੱਖ ਤੋਂ ਦੂਰ ਜਾ ਰਿਹਾ ਹੈ। ਭਾਈਚਾਰਕ ਸਾਂਝ ਘਟ ਰਹੀ ਹੈ।ਇਸ ਤੋਂ ਬਾਅਦ ਮੈਂਬਰਾਂ ਨੇ ਪੰਜਾਬੀ ਗਾਣਿਆਂ ਰਾਹੀ ਪ੍ਰੋਗਰਾਮ ਵਿਚ ਪੰਜਾਬ ਦਾ ਮਾਹੌਲ ਪੈਦਾ ਕਰ ਦਿੱਤਾ। ਸਾਰੇਆਂ ਨੇ ਇਸ ਪ੍ਰੋਗਰਾਮ ਦਾ ਪੂਰਾ ਆਨੰਦ ਮਾਣਿਆ।ਇਹ ਪ੍ਰੋਗਰਾਮ ਬਹੁਤ ਹੀ ਸਫਲ ਰਿਹਾ.ਇਸ ਵਿਚ ਵੱਡੀ ਗਿਣਤੀ ਵਿਚ ਸ਼ਮੂਲੀਅਤ ਨੇ ਇਹ ਦਰਸਾ ਦਿੱਤਾ ਕਿ ਪ੍ਰਦੇਸਾਂ ਵਿਚ ਪੰਜਾਬੀ ਆਪਣੇ ਵਿਰਾਸਤੀ ਦਿਨ ਦਿਹਾੜਿਆਂ ਨੂੰ ਭੁੱਲਦੇ ਨਹੀਂ ਸਗੋਂ ਬੜੀ ਧੂਮ ਧਾਮ ਨਾਲ ਮਨਾਉਂਦੇ ਹਨ?

2022 'ਚ ਦਿੱਤੀਆਂ ਗਈਆਂ ਸਭ ਤੋਂ ਵੱਧ ਮੌਤ ਦੀਆਂ ਸਜ਼ਾਵਾਂ

ਨਵੀਂ ਦਿੱਲੀ (ਪੰਜਾਬੀ ਅਖਬਾਰ ਬਿਊਰੋ) ਦੇਸ਼ ਭਰ 'ਚ ਬੀਤੇ ਸਾਲ ਟਰਾਇਲ ਕੋਰਟ ਨੇ 165 ਕੈਦੀਆਂ ਨੂੰ ਸਜ਼ਾ-ਏ-ਮੌਤ ਸੁਣਾਈ ਹੈ। ਸਾਲ 2022 ਦਾ ਇਹ ਅੰਕੜਾ ਬੀਤੇ ਦੋ ਦਹਾਕਿਆਂ 'ਚ ਸਭ ਤੋਂ ਵੱਧ ਰਿਹਾ ਹੈ। ਇਸ ਤੋਂ ਪਹਿਲਾਂ ਸਾਲ 2021 'ਚ 146 ਲੋਕਾਂ ਨੂੰ ਫ਼ਾਂਸੀ ਦੀ ਸਜ਼ਾ ਸੁਣਾਈ ਗਈ ਸੀ। ਹੈਰਾਨ ਕਰਨ ਵਾਲੀ ਗੱਲ ਹੈ ਕਿ ਫ਼ਾਂਸੀ ਦੀ ਸਜ਼ਾ ਪ੍ਰਾਪਤ ਹਰ ਤੀਜਾ ਸ਼ਖ਼ਸ ਸੈਕਸ ਅਪਰਾਧਾਂ ਨਾਲ ਜੁੜਿਆ ਹੋਇਆ ਹੈ।ਇਹ ਗਿਣਤੀ 2016 ਤੋਂ ਬਾਅਦ ਸਭ ਤੋਂ ਵੱਧ ਹੈ। ਰਿਪੋਰਟ ਮੁਤਾਬਿਕ 2015 ਤੋਂ 2022 ਤਕ 40 ਫ਼ੀਸਦੀ ਤਕ ਅਜਿਹੇ ਕੈਦੀਆਂ ਦੀ ਗਿਣਤੀ 'ਚ ਵਾਧਾ ਹੋਇਆ ਜਿਨ੍ਹਾਂ ਨੂੰ ਮੌਤ ਦੀ ਸਜ਼ਾ ਸੁਣਾਈ ਜਾ ਚੁੱਕੀ ਹੈ। ਇਸ ਦੀ ਅਹਿਮ ਵਜ੍ਹਾ ਹਾਲ ਦੇ ਸਾਲਾਂ 'ਚ ਵੱਡੀ ਗਿਣਤੀ 'ਚ ਟਰਾਇਲ ਕੋਰਟ ਵਲੋਂ ਦਿੱਤੀ ਗਈ ਮੌਤ ਦੀ ਸਜ਼ਾ ਅਤੇ ਫ਼ਿਰ ਅਪੀਲੀ ਅਦਾਲਤਾਂ ਵਲੋਂ ਅਜਿਹੇ ਮਾਮਲਿਆਂ ਦੇ ਨਿਪਟਾਰੇ ਦੀ ਘੱਟ ਦਰ ਦੱਸਿਆ ਗਿਆ ਹੈ।ਇਹ ਜਾਣਕਾਰੀ ਸਾਲਾਨਾ ਗਿਣਤੀ 2022 ਦੇ ਹਵਾਲੇ ਤੋਂ ਸਾਹਮਣੇ ਆਈ ਹੈ। ਇਸ ਰਿਪੋਰਟ ਮੁਤਾਬਿਕ 2008 ਦੇ ਸੀਰੀਅਲ ਬਲਾਸਟ ਮਾਮਲੇ 'ਚ ਅਹਿਮਦਾਬਾਦ ਦੀ ਇੱਕ ਅਦਾਲਤ ਵਲੋਂ ਫ਼ਰਵਰੀ 2022 'ਚ 38 ਲੋਕਾਂ ਨੂੰ ਮੌਤ ਦੀ ਸਜ਼ਾ ਸੁਣਾਈ ਗਈ ਸੀ। ਇਸ ਮਾਮਲੇ ਨੇ ਹੀ 2022 'ਚ ਸਜ਼ਾ-ਏ-ਮੌਤ ਦੇ ਅੰਕੜਿਆਂ ਨੂੰ ਵਧਾਉਣ 'ਚ ਸਭ ਤੋਂ ਵੱਡਾ ਯੋਗਦਾਨ ਪਾਇਆ। ਉੱਥੇ ਹੀ ਸਾਲ 2022 'ਚ ਸੈਕਸ ਅਪਰਾਧਾਂ ਦੇ 165 ਮਾਮਲਿਆਂ ਦੇ 52 ਕੈਦੀਆਂ ਨੂੰ ਫ਼ਾਂਸੀ ਦੀ ਸਜ਼ਾ ਸੁਣਾਈ ਗਈ। ਜੋ ਕੁੱਲ ਮਾਮਲਿਆਂ ਦਾ 31.5 ਫ਼ੀਸਦੀ ਹੈ।

ਕਿਹੜੀਆਂ ਜੇਲ੍ਹਾਂ, ਕਾਹਦੀਆਂ ਜੇਲ੍ਹਾਂ !

ਜੇਲ੍ਹ, ਹਰੇਕ ਲਈ ਜੇਲ੍ਹ ਨ੍ਹੀਂ ਹੁੰਦੀ !
ਡਾਢੇ ਦਾ ਸੱਤੀਂ ਵੀਹੀਂ ਸੌ !

ਸਾਡਾ ਮੁਲਕ, ਸੰਵਿਧਾਨ ਅਨੁਸਾਰ ਚੱਲਣ ਵਾਲੀ, ਦੁਨੀਆ ਦੀ ਸਭ ਤੋਂ ਵੱਡੀ ਅਜਿਹੀ ਸੈਕੂਲਰ ਵਿਵਸਥਾ ਹੈ। ਇਥੇ ਧਰਮ, ਜਾਤ ਤੇ ਖੇਤਰ ਦੇ ਅਧਾਰ ਤੇ ਬਿਨਾਂ ਕਿਸੇ ਵਿਤਕਰੇ, ਸਮਾਨ ਅਧਿਕਾਰ ਮਿਲੇ ਹੋਏ ਹਨ ਪਰ ਸਮੇਂ ਦੀਆਂ ਤਾਕਤਾਂ, ਆਪਣੇ ਵੋਟਬੈਂਕ ਲਈ, ਧਰਮ ਤੇ ਅੰਧਵਿਸ਼ਵਾਸ ਦੇ ਮਿਲਗੋਭੇ ਰਾਹੀਂ, ਅਜਿਹੇ ਕੁਕਰਮ ਕਰਦੀਆਂ ਰਹੀਆਂ ਨੇਂ ਕਿ ਦੁਨੀਆ ਦਾ ਸਭ ਤੋਂ ਵੱਡਾ ਲੋਕਤੰਤਰ ਸ਼ਰਮਿੰਦਾ ਹੋਇਆ ਹੈ। ਗੁਜਰਾਤ ਦੰਗਿਆਂ ਦੌਰਾਨ ਵਾਪਰੇ 'ਬਿਲਕਿਸ ਬਾਨੋ' ਬਲਾਤਕਾਰ ਕੇਸ ਦੇ ਸਾਰੇ ਦੋਸ਼ੀਆਂ ਨੂੰ ਛੱਡ ਦਿੱਤਾ ਗਿਆ ਹੈ ਤੇ ਹੋਰ ਵੀ ਸ਼ਰਮਨਾਕ ਹੈ ਕਿ ਬਾਹਰ ਆਉਣ ਤੇ ਉਨਾਂ ਦਾ ਸਨਮਾਨ ਮਾਲਾ ਪਾ ਕੇ ਕੀਤਾ ਗਿਆ, ਪੰਜਾਬ ਦੀ ਪਿਛਲੀ ਸਰਕਾਰ ਨੇਂ ਉਤਰ ਪ੍ਰਦੇਸ਼ ਦੇ 'ਮੁਖਤਾਰ ਅੰਸਾਰੀ' ਨੂੰ, ਝੂਠੇ-ਸੱਚੇ ਕੇਸ 'ਚ, ਪੰਜਾਬ ਲਿਆਉਣ ਤੋਂ ਬਾਅਦ, ਸ਼ਰੇਆਮ ਪ੍ਰਾਹੁਣਚਾਰੀ ਨਿਭਾਉਂਦੇ ਹੋਏ, ਸਿਰਫ਼ ਵੀਆਈਪੀ ਜੇਲ੍ਹ ਸੁਵਿਧਾ ਹੀ ਨ੍ਹੀਂ ਦਿੱਤੀ ਸਗੋਂ ਉਤਰ ਪ੍ਰਦੇਸ਼ ਲਿਜਾਉਣ ਤੋਂ ਰੋਕਣ ਲਈ, ਲੱਖਾਂ ਰੁਪਈਆ ਖਰਚ, ਕੋਰਟ 'ਚ ਮਹਿੰਗੇ ਵਕੀਲਾਂ ਰਾਹੀਂ ਵਾਹ ਲਾ ਦਿੱਤੀ ਸੀ, ਸਿਵਾਨ ਦੇ ਬਾਹੁਬਲੀ ਨੇਤਾ 'ਸ਼ਹਾਬੁਦੀਨ' ਦਾ, ਸਿਵਾਨ ਜੇਲ੍ਹ 'ਚ ਰਹਿੰਦਿਆਂ, ਜਨਤਾ ਦਰਬਾਰ ਲੱਗਦਾ ਰਿਹਾ ਹੈ, ਰਾਜੀਵ ਗਾਂਧੀ ਦੇਸ਼ ਦੇ ਪ੍ਰਧਾਨ ਮੰਤਰੀ ਨੂੰ ਕਤਲ ਕਰਨ ਵਾਲਿਆਂ ਨੂੰ ਵੀ ਸਜਾ ਪੂਰੀ ਹੋਣ ਤੇ ਛੱਡ ਦਿੱਤਾ ਗਿਆ ਹੈ, ਜਦਕਿ ਪੰਜਾਬ ਤੇ ਦੇਸ਼ ਦੇ ਹੋਰ ਵੱਖ-ਵੱਖ ਖੇਤਰਾਂ ਨਾਲ ਸੰਬੰਧਤ ਅਣਗਿਣਤ ਲੋਕ ਅੱਜ ਵੀ ਆਪਣੀ ਸਜਾ ਪੂਰੀ ਹੋਣ ਤੋਂ ਬਾਅਦ ਵੀ ਤਸ਼ੱਦਦ ਝੱਲਦੇ, ਜੇਲਾਂ ਕੱਟਣ ਲਈ ਮਜਬੂਰ ਨੇਂ, ਜਿਸ ਖਿਲਾਫ ਲੋਕ ਰੋਹ ਵੱਧਦਾ ਜਾ ਰਿਹਾ ਹੈ ਤੇ ਇਨਸਾਫ ਪਸੰਦ ਲੋਕ ਧਰਨੇ ਲਾ ਰਹੇ ਨੇਂ ਤੇ ਇਸੇ ਦੌਰਾਨ ਸਿਰਸਾ ਡੇਰਾ ਪ੍ਰਮੁੱਖ ਗੁਰਮੀਤ ਰਾਮ ਰਹੀਮ ਨੂੰ, ਹਰਿਆਣਾ ਸਰਕਾਰ ਦੀ ਮੰਜ਼ੂਰੀ ਤੋਂ ਬਾਅਦ, ਇਕ ਵਾਰ ਫੇਰ ਤੋਂ ਪੈਰੋਲ ਮਿਲ ਚੁੱਕੀ ਹੈ ।

ਦਰਅਸਲ ਸਾਡੇ ਦੇਸ਼ ਦੀ ਤ੍ਰਾਸਦੀ ਹੈ ਕਿ ਇੱਥੋਂ ਦੀਆਂ ਸਰਕਾਰਾਂ, ਸ਼ਰੇਆਮ ਬੇਸ਼ਰਮੀ ਨਾਲ, ਧਰਮ ਵਿਸ਼ੇਸ਼, ਡੇਰੇ ਵਿਸ਼ੇਸ਼ ਜਾਂ ਵਿਅਕਤੀ ਵਿਸ਼ੇਸ਼ ਲਈ, ਕਾਨੂੰਨ ਨੂੰ ਛਿੱਕੇ ਟੰਗਕੇ, ਸਾਰੇ ਰਾਹ ਖੋਲ੍ਹਦੀਆਂ ਹੀ ਰਹੀਆਂ ਨੇਂ, 1986 'ਚ ਰਾਜੀਵ ਗਾਂਧੀ ਨੇਂ, ਇਕ ਮੁਸਲਿਮ ਔਰਤ 'ਸ਼ਾਹਬਾਨੋ', ਜਿਸਨੂੰ 43 ਸਾਲਾਂ ਬਾਅਦ ਉਸਦੇ ਵਕੀਲ ਪਤੀ ਨੇ ਤਲਾਕ ਦੇ ਦਿੱਤਾ ਸੀ ਤੇ ਕੋਰਟ ਨੇ, ਪਤੀ ਨੂੰ ਸ਼ਾਹਬਾਨੋ ਨੂੰ ਗੁਜਾਰਾ ਭੱਤਾ ਦੇਣ ਦੇ ਆਦੇਸ਼ ਦਿੱਤੇ ਪਰ ਧਰਮ ਵਿਸ਼ੇਸ਼ ਦੇ ਵੋਟਬੈਂਕ ਲਈ ਰਾਜੀਵ ਗਾਂਧੀ ਨੇਂ ਇਸੇ ਸਮੇਂ ਸੰਸਦ 'ਚ 'ਮੁਸਲਿਮ ਮਹਿਲਾ ਵਿਧੇਅਕ' ਪਾਸ ਕਰਕੇ, ਮੁਸਲਿਮਾਂ ਨੂੰ ਆਪਣੀ ਪਤਨੀ ਨੂੰ ਤਲਾਕ ਤੋਂ ਬਾਅਦ ਸਿਰਫ਼ ਤਿਨ ਮਹੀਨੇ ਹੀ ਖਰਚਾ ਦੇਣ ਦਾ ਕਾਨੂੰਨ ਬਣਾ ਦਿੱਤਾ ਸੀ ਹਾਲਾਂਕਿ ਉਦੋਂ ਤਾਂ ਮੀਡੀਆ ਕਮਜ਼ੋਰ ਸੀ, ਅਨਪੜ੍ਹਤਾ ਸੀ ਪਰ ਹੁਣ 21 ਵੀਂ ਸਦੀ ਦੇ ਇੰਟਰਨੈੱਟ ਤੇ ਸੋਸ਼ਲ ਮੀਡੀਆ ਦੇ ਦੌਰ 'ਚ, ਇਸ ਤਰਾਂ ਦੇ ਘਟਨਾਕ੍ਰਮ, ਆਉਣ ਵਾਲੇ ਸਮੇਂ 'ਚ ਸਾਡੇ ਦੇਸ਼ ਦੇ ਸੰਘੀ ਢਾਂਚੇ ਲਈ ਬਹੁਤ-ਬਹੁਤ ਖਤਰਨਾਕ ਸਾਬਤ ਹੋ ਸਕਦੇ ਨੇਂ ਹਾਲਾਂਕਿ ਕਿਸੇ ਵੀ ਕੈਦੀ ਲਈ ਪੈਰੋਲ, ਫਰਲੋ ਆਦਿ ਕਾਨੂੰਨੀ ਅਧਿਕਾਰ ਨੇਂ ਪਰ ਸਰਕਾਰ ਵੱਲੋਂ, ਇਕੋ ਵਿਅਕਤੀ ਦੀ ਪੈਰੋਲ ਅਰਜ਼ੀ ਨੂੰ ਵਾਰ-ਵਾਰ, ਮੰਜ਼ੂਰ ਕਰਕੇ ਅੱਗੇ ਕੋਰਟ ਨੂੰ ਫਾਰਵਰਡ ਕਰਨ 'ਚ, ਜੋ ਤੇਜੀ ਵਿਖਾਈ ਜਾ ਰਹੀ ਹੈ, ਉਹ ਹੋਰ ਸ਼ੰਕੇ ਪੈਦਾ ਕਰਦੀ ਹੈ ਕਿਉਂਕਿ ਸੰਬੰਧਤ ਕੈਦੀ ਜੋ ਅੱਜ ਵੀ ਬਹੁਤ ਤਾਕਤਵਰ ਹੈ , ਕਿਤੇ ਮਨੁੱਖੀ ਅਧਿਕਾਰਾਂ ਦੀ ਆੜ 'ਚ, ਉਸ ਰਾਹੀਂ ਸਰਕਾਰਾਂ ਬਣਾਉਣ ਦੀ ਖਿਚੜੀ ਤਾਂ ਨ੍ਹੀਂ ਪਕਾਈ ਜਾ ਰਹੀ।

ਰਾਜਸਥਾਨ ਦੇ 'ਸ਼੍ਰੀਗੰਗਾਨਗਰ' ਜਿਲੇ ਦੀ ਮੰਡੀ 'ਗੋਲੂਵਾਲਾ' ਲਾਗੇ ਇਕ ਛੋਟੇ ਜਿਹੇ ਪਿੰਡ 'ਗੁਰੂਸਰ ਮੋਡਿਆ' 'ਚ ਜਨਮ ਲੈਣ ਤੋਂ ਬਾਅਦ ਹੋਲੀ-ਹੋਲੀ, ਡੇਰਾ ਸੱਚਾ ਸੌਦਾ ਸਿਰਸਾ ਪ੍ਰਮੁੱਖ ਬਣਕੇ, ਕਰੋੜਾਂ ਦੀ ਗਿਣਤੀ 'ਚ, ਭੋਲੇ-ਭਾਲੇ ਤੇ ਪ੍ਰੇਸ਼ਾਨ ਲੋਕਾਂ ਨੂੰ ਆਪਣੇ ਖਾਸ ਪ੍ਰਚਾਰ ਰਾਹੀਂ ਮਗਰ ਲਾਉਣ ਤੋਂ ਬਾਅਦ, ਦੇਸ਼ ਦੇ ਗਿਣਤੀ ਦੇ ਸਭ ਤੋਂ ਤਾਕਤਵਰ ਲੋਕਾਂ 'ਚ ਸ਼ੁਮਾਰ ਹੋ ਕੇ, ਬਹੁਤ ਵੱਡੀ ਸ਼ਖਸੀਅਤ 'ਗੁਰਮੀਤ ਰਾਮ ਰਹੀਮ ਸਿੰਘ' ਬਣ ਜਾਂਦਾ ਹੈ। ਜਿਸਦੇ ਡੇਰੇ 'ਚ ਹਰੇਕ ਪਾਰਟੀ ਦੇ ਵੱਡੇ-ਵੱਡੇ ਲੀਡਰ ਵੋਟਾਂ ਲਈ, ਮੰਤਰੀ ਤੇ ਮੁੱਖ ਮੰਤਰੀ ਤੀਕ ਵੋਟਾਂ ਦੀ ਭੀਖ ਮੰਗਦੇ, ਸਣੇ ਪਰਿਵਾਰ ਸ਼ਰੇਆਮ ਨੱਕ ਰੱਗੜਦੇ ਰਹੇ ਹੀ ਨੇਂ, ਵੱਡੇ-ਵੱਡੇ ਐਕਟਰ, ਦੇਸ਼ ਦੇ ਪ੍ਰਮੁੱਖ ਕ੍ਰਿਕਟ ਖਿਲਾੜੀ, ਬਿਜਨਸਮੈਨ ਤੇ ਕੇਂਦਰ ਸਰਕਾਰਾਂ ਦੇ ਨੁਮਾਇੰਦੇ ਵੀ, ਬਾਬਾ ਜੀ ਦੇ ਪੈਰਾਂ 'ਚ ਡਿੱਗ-ਡਿੱਗ, ਆਸ਼ੀਰਵਾਦ ਲਈ ਲੇਲੜੀਆਂ ਕੱਢਦੇ ਜਨਤਕ ਤੌਰ ਤੇ ਦੇਖਦੇ ਰਹੇ ਹਾਂ।ਪਾਕ-ਪਵਿੱਤਰ ਧਰਮ ਤੇ ਡੇਰੇ ਦੀ ਸੱਚਾਈ ਦੀ ਆੜ 'ਚ, ਡੇਰੇ ਦੀ ਤਾਕਤ ਹਾਸਲ ਹੋਣ ਤੋਂ ਬਾਅਦ, ਕੁੱਝ ਅਨੈਤਿਕ ਲੋਕਾਂ ਦੇ ਸਾਥ ਨਾਲ, ਆਮ ਸ਼ਰਧਾਲੂਆਂ ਵੱਲੋਂ ਕੀਤੇ ਜਾਂਦੇ ਲੋਕਭਲਾਈ ਦੇ ਬੇਹਤਰੀਨ ਕਾਰਜਾਂ ਦਾ ਕ੍ਰੇਡਿਟ ਲੈ ਕੇ, ਉਸ ਕਲਿਆਣ ਦੀ ਆੜ 'ਚ, ਅਜਿਹੇ ਸ਼ਰਮਨਾਕ ਕੁਕਰਮ ਨੇ ਪਰੇ ਚਾੜ੍ਹੇ ਗਏ ਕਿ ਇਨਸਾਨੀਅਤ ਵੀ ਕੰਬ ਜਾਵੇ, ਇੰਨੇਂ ਤਾਕਤਵਰ ਲੋਕਾਂ ਸਾਹਮਣੇ, ਆਵਾਜ਼ ਉਠਾਉਣ ਦੀ ਜੁਰਅੱਤ ਵੀ ਤਾਂ ਕੋਈ ਆਮ ਬੰਦਾ ਥੋੜੀ ਕਰ ਸਕਦਾ ਸੀ।

ਸਭ ਤੋਂ ਪਹਿਲਾਂ ਹਿੰਮਤ ਕੀਤੀ ਉਨਾਂ ਸਾਧਵੀ ਕੁੜੀਆਂ ਨੇਂ, ਜਿੰਨਾਂ ਨਾਲ ਧਰਮ ਦੀ ਆੜ 'ਚ ਬਲਾਤਕਾਰ ਹੋਏ, ਉਨਾਂ ਆਪਣੇ ਨਾਲ ਹੋਏ ਦਰਦਨਾਕ, ਰੂਹਕੰਬਾਊ ਕਾਰੇ ਨੂੰ ਆਪਣੇ ਸ਼ਬਦਾਂ 'ਚ ਚਿੱਠੀਆਂ ਰਾਹੀਂ, ਦੇਸ਼ ਦੇ ਵੱਡੇ ਜੱਜਾਂ ਤੇ ਇੱਥੋਂ ਤੀਕ ਕੇ ਪ੍ਰਧਾਨਮੰਤਰੀ ਅਟਲ ਬਿਹਾਰੀ ਵਾਜਪਾਈ ਤੀਕ ਪਹੁੰਚ ਦਿੱਤਾ। ਦਰਅਸਲ ਕਿਸੇ ਵੀ ਡੇਰੇ, ਪੰਥ ਜਾਂ ਸੰਪਰਦਾਇ ਨੂੰ ਮੰਨਣ ਵਾਲੇ ਜਿਆਦਾਤਰ ਲ